Studniówka

17. 01. 2015

17 stycznia 2015 roku o godz. 19.00 nadszedł od dawna wyczekiwany wieczór. Po miesiącach ciężkiej pracy i przygotowań w hali sportowej MCSiR zabrzmiały pierwsze takty poloneza Wojciecha Kilara zapowiedziane przez – czytelną dla wszystkich, a nawiązującą zarówno do eposu Mickiewicza, jak i filmu Andrzeja Wajdy – kwestię: ,,Poloneza czas zacząć!'', co doskonale oddało staropolski temat studniówki.

Tradycyjny taniec poprowadził pan dyrektor Ryszard Buczyński wraz z uczennicą klasy 3A1, Mileną Przybyszewską. Ze względu na dużą ilość osób maturzyści tańczyli w trzech połączonych ze sobą turach.

W pierwszej parze poloneza pan dyrektor Ryszard Buczyński i Milena Przybyszewska

Młodzież tańczyła poloneza w trzech połączonych ze sobą turach

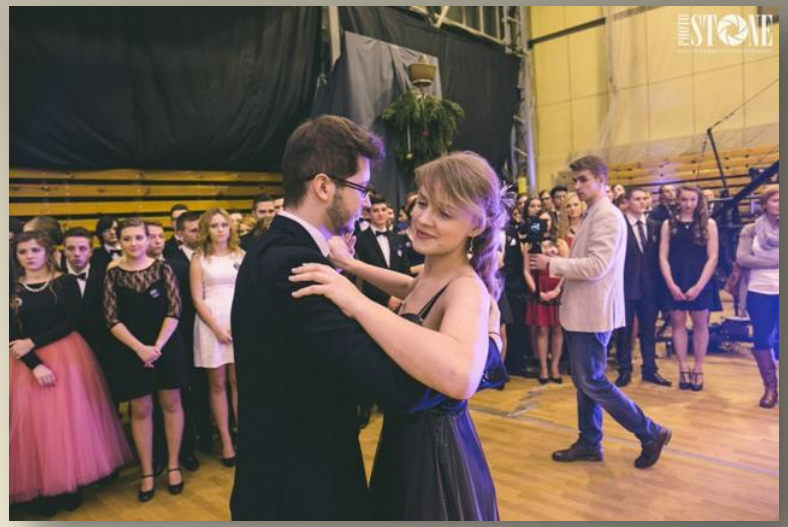

Na zatańczenie walca zdecydowało się niewiele par ...

Prowadzący studniówkową galę – Piotr Kmieć i Michaela Jarosławska

Po polonezie i walcu nadszedł czas na część oficjalną, również utrzymaną w stylizacji staropolskiej – w roli konferansjerów wystąpili uczniowie klasy 3A1: Michaela Jarosławska i Piotr Kmieć.

Następnie głos zabrali goście: pan dyrektor Ryszard Buczyński, pan burmistrz Andrzej Pietrasik i pan starosta Andrzej Stolpa, życzący młodzieży powodzenia na maturze i rozwagi w planowaniu przyszłości. Oczywiście nie mogło zabraknąć też występu ks. kanonika Edmunda Makowskiego, który nie tylko zaintonował tradycyjne już ,,Sto lat'', ale także – by podkreślić wyjątkowy klimat tegorocznej studniówki – zaśpiewał po czesku, czym zaskoczył i jednocześnie zachwycił publiczność.

Wystąpienie pana dyrektora Ryszarda Buczyńskiego

Wspaniałej studniówkowej zabawy życzyli młodzieży: pan starosta Andrzej Stolpa i pan burmistrz Andrzej Pietrasik

Największy aplauz młodzieży wzbudził występ ks. kanonika Edmunda Makowskiego

W ramach części artystycznej uczniowie przygotowali skecz Kabaretu Moralnego Niepokoju pt. ,,Pan Tadeusz'', prezentujący treść eposu w mocno uwspółcześnionej (a przez to być może tym bardziej humorystycznej) wersji. W krótkim przedstawieniu wzięli udział: Anna Biernacka (3A2), Aleksandra Leoniak (3B2), Aleksandra Milewska (3A2), Milena Przybyszewska (3A1), Michał Figura (3A3), Dominik Górczyński (3A1), Michał Ostapowski (3A2), Michał Salak (3A1) i Mateusz Walczak (3C).

Część artystyczna – skecz ,,Pan Tadeusz''

Zaraz potem przedstawiciele każdej klasy wręczali swojemu wychowawcy prezent – kosz wypełniony domowymi przetworami. Na koniec głos zabrał Michał Ostapowski (3A2), który szczególnie podziękował wszystkim rodzicom i uczniom, zaangażowanym w przygotowanie studniówki.

Wychowawczyni klasy 3a1 – pani Barbara Kownacka

Wychowawczyni klasy 3a2 – pani Barbara Gołaszewska-Sawczuk

Wychowawczyni klasy 3a3 – pani Anna Janiszewska

Wychowawczyni klasy 3b1 – pani Marta Domańska

Wychowawca klasy 3b2 – pan Robert Dzitowski

Wychowaczyni klasy 3c – pani Katarzyna Antosiewicz

Wspaniała zabawa trwała do białego rana. Uczniowie wspólnie z nauczycielami tańczyli przy muzyce zespołu Prestige i dj'a PeBe.

„Miło szaleć, kiedy czas po temu …"

W piątek , 13 lutego 2015 r. – z okazji Walentynek – zespół muzyczny Buczące rysie i Koło Kultury Żywego Słowa przygotowali program artystyczny.

Zgromadzona w auli publiczność – uczniowie i nauczyciele – obejrzeli scenkę rodzajową pt. "Quo vadis człowieku XXI wieku", która poruszała problem zaniku wartości wśród współczesnych ludzi.

Natomiast zespół muzyczny zaprezentował cztery piosenki: "I'm not the only one" Sama Smith'a, "Barcelonę" zespołu Pectus, "Na ślinę" Happysad oraz "Na pierwszy znak" Hanki Ordonówny.

Ostatki

17 II 2015

W ostatni dzień karnawału
nie mogło zabraknąć w szkole
tradycyjnych zapustnych
przebierańców ...

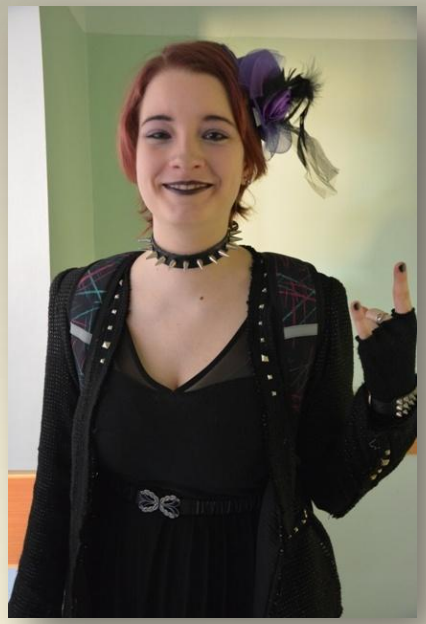

Projekt PEACE 2015

W dniach **23 – 27 II 2015 r.** nasza szkoła po raz kolejny uczestniczyła w projekcie PEACE organizowanym przez studentów z AIESEC SGH w Warszawie. W ramach projektu przyjeżdżają do Polski studenci z różnych krajów świata i prowadzą z uczniami zajęcia, których celem jest łamanie barier kulturowych i szerzenie tolerancji. Zajęcia dotyczą kultury, obyczajów i tradycji krajów, z których pochodzą obcokrajowcy.

W bieżącym roku o swoich krajach opowiadali: **Susan Zhang z Chin**, **Paulo Oliveira z Brazylii** i **Hajar Idrissi z Maroka**.
W swoich rodzinach gościły ich: Dominika Giedrojć (2a1), Karolina Zielińska (1a1) i Agnieszka Antosiewicz (1a1).

Zajęcia prowadzone przez Hajar Idrissi z Maroka

O Chinach opowiadała uczniom Susan Zhang

Pamiątkowe zdjęcia gimnazjalistów z Susan Zhang i Hajar Idrissi

Brazylijczyk Paulo Oliveira

Dzięki Projektowi PEACE nasi uczniowie mają możliwość poznania innych kultur, bezpośredniego kontaktu z młodymi ludźmi z innych, często bardzo odległych krajów. Projekt przyczynia się do pozbycia się uprzedzeń związanych z odmiennością kulturową oraz doskonalenia języka angielskiego.

Studentów gościły w swoich domach Agnieszka Antosiewicz, Weronika Giedrojć i Karolina Zielińska

Dzień Dawcy Szpiku
2 III 2015

W poniedziałek, 2 III 2015 r., wolontariuszki ze szkolnego koła PCK – Alicja Marczewska (2c1), Marta Archutowska (2a1), Marlena Jasińska (2a1), Joanna Kacprowska (2a1), Iga Szabat (2a1) i Aleksandra Tabaka (2b) pod opieką pani Jolanty Rutkowkiej zorganizowały **Dzień Dawcy Szpiku**. To już druga tego typu akcja przeprowadzona w naszej szkole (poprzednia edycja – 31 I 2014 r.) we współpracy z Fundacją DKMS Polska.

Prelekcja Alicji Marczewskiej

W tygodniu poprzedzającym akcję (25 II) jej organizatorzy przeprowadzili kampanię informacyjną w formie spotkania – dotyczącego zasad i odpowiedzialności związanej z uczestnictwem w programie – w auli szkolnej z uczniami klas 3. liceum. Prelekcję przygotowała – na podstawie materiałów promocyjnych DKMS-u – i zaprezentowała uczennica klasy 2c1, Alicja Marczewska.

Do akcji promocyjnej aktywnie włączyła się uczennica klasy 3c Milena Sawicka, która, czerpiąc wiedzę z własnego doświadczenia z chorobą, zachęcała swoich kolegów do rejestracji w bazie potencjalnych dawców szpiku. Gościem spotkania była absolwentka naszego licem, Aleksandra Kowalska, która w trakcie ubiegłorocznej akcji zarejestrowała się w bazie, a już pół roku później została dawcą.

Prelekcja dla klas maturalnych odbyła się w auli szkolnej

Milena Sawicka (3c)

Absolwentka Aleksandra Kowalska

2 III wszyscy chętni mogli zarejestrować się w bazie potencjalnych dawców komórek macierzystych.

Rejestracja odbywała się w auli szkolnej, przy specjalnie przygotowanych do tego celu stanowiskach i polegała na przeprowadzeniu przez wolontariuszki wstępnego wywiadu medycznego, wypełnieniu formularza z danymi osobowymi oraz pobraniu wymazu z błony śluzowej z wewnętrznej strony policzka.

Potencjalnymi dawcami szpiku zdecydowało sie zostać 28 pełnoletnich uczniów.

Przy stanowisku poboru wolontariuszki i koordynatorka akcji pani Jolanta Rutkowska

Wstępny wywiad medyczny i wypełnianie formularza

Pobranie wymazu z błony śluzowej z wewnętrznej strony policzka.

Wolontariuszki (od lewej): Marta Archutowska, Alicja Marczewska, Marlena Jasińska, Iga Szabat, Joanna Kacprowska i Aleksandra Tabaka

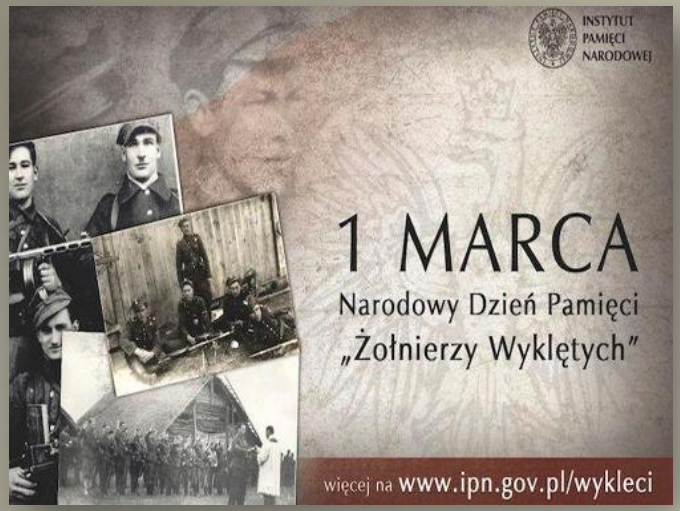

W hołdzie „Żołnierzom Wyklętym" – bohaterom antykomunistycznego podziemia, którzy w obronie niepodległego bytu Państwa Polskiego, walcząc o prawo do samostanowienia i urzeczywistnienie dążeń demokratycznych społeczeństwa polskiego, z bronią w ręku, jak i w inny sposób, przeciwstawili się sowieckiej agresji i narzuconemu siłą reżimowi komunistycznemu...

– Początek preambuły *Ustawy o ustanowieniu Narodowego Dnia Pamięci „Żołnierzy Wyklętych"*

Z okazji **Narodowego Dnia Pamięci "Żołnierzy Wyklętych,,** w dniach **3-5 marca 2015 r.** ponownie gościliśmy w naszej szkole panią **Annę Ścigaj** - córkę Tadeusza Szczepkowskiego ps. Żaba, represjonowanego i zamordowanego w VI 1945 r. przez funkcjonariuszy Urzędu Bezpieczeństwa.

Pani Anna spotkała się z uczniami wszystkich klas 1. liceum. Wykorzystując pamiątki rodzinne np. zdjęcia, listy, opowiadała młodzieży o swoim ojcu i innych żołnierzach walczących po zakończeniu II wojny światowej z władzą komunistyczną na terenach powiatów płońskiego i pułtuskiego. Opowiadała również o swojej wieloletniej walce o rehabilitację swojego ojca i upamiętnienie osób prześladowanych przez władze komunistyczne.

Pani Anna Ścigaj

Nie ma lepszego przekazu niż przekaz osób, które miały swój udział pośredni lub bezpośredni w danym wydarzeniu

Pamiątki rodzinne

Pamiątkowe zdjęcie uczniów klasy 1b z panią Anną Ścigaj

Tablice wystawowe przygotowane z okazji Narodowego Dnia Pamięci Żołnierzy Wyklętych

Wymiana z Winschoten - rewizyta

8 - 14 III 2015

Tegoroczna rewizyta młodzieży z zaprzyjaźnionej holenderskiej szkoły Dollard College w Winschoten odbyła się w dniach 8 -14 marca 2015 r.

Do Polski przyjechała grupa 15 uczniów wraz z dwoma nauczycielami – Georgiem Meijerem i Rickiem Nienhuisem. Na Dworcu Centralnym w Warszawie na gości czekał koordynator wymiany, pan Robert Dzitowski, natomiast w Płońsku Holendrów powitali uczniowie naszej szkoły wraz z rodzicami.

Holendrzy podróżowali do Polski pociągami

Do Płońska goście dotarli w późnych godzinach nocnych, gdzie przed szkołą czekali na nich polscy partnerzy wraz z rodzicami

W poniedziałek, 9 III o godz. 11.00, wszyscy uczestnicy wymiany spotkali się w auli szkolnej z panem dyrektorem Ryszardem Buczyńskim, który powitał Holendrów i życzył im udanego pobytu. Natomiast pan Robert Dzitowski zaprezentował program wymiany.

Następnie młodzież udała się do Pracowni PoCoMiTo Miejskiego Centrum Kultury, gdzie uczestniczyła w warsztatach plastycznych oraz do Galerii P, w której zorganizowane zostały zajęcia z dramy. Program wymiany w tym dniu obejmował również wizytę w Pracowni Dokumentacji Dziejów Miasta – wykład i oglądanie zbiorów pracowni.

Spotkanie uczestników wymiany z panem dyrektorem

Warsztaty plastyczne w pracowni PoCoMiTo

Warsztaty plastyczne

Zajęcia
z dramy
w Galerii P

Wizyta w Pracowni Dokumentacji Dziejów Miasta

Kolejne dwa dni wymiany jej uczestnicy spędzili na wycieczkach.
10 III młodzież wraz z opiekunami pojechała do Warszawy. W programie wycieczki było m. in. zwiedzanie Niewidzialnej Wystawy, Zamku Królewskiego z przewodnikiem czy spacer po Starym Mieście.

Wycieczka do Warszawy

Dzień później (11 III) w Płocku młodzież zwiedziła z przewodnikiem najatrakcyjniejsze zabytki miasta – katedrę, opactwo, rynek Starego Miasta, ratusz. W Liceum Ogólnokształcącym im. Marszałka Stanisława Małachowskiego – jednej z najstarszych szkół w Polsce – uczestnicy wycieczki wysłuchali wykładu na temat jej kilkusetletniej historii. Natomiast w Muzeum Mazowieckim obejrzeli wystawę *Olenderskie unikaty Mazowsza*, przedstawiającą pamiątki po osadnikach holenderskich mieszkających na Mazowszu od wieku XVII do lat 40. XX w.

Wycieczka do Płocka

W czwartek 12 III, w pracowni komputerowej, młodzież przygotowywała prezentacje na zajęcia z uczniami gimnazjum. Zajęcia te – pokaz multimedialny na temat Polska-Holandia: podobieństwa i różnice – odbyły sie w czterech grupach anglojęzycznych.
Tego dnia odbyły się również zajęcia sportowe – mecz siatkówki i piłki nożnej.

Przygotowywanie prezentacji
w pracowni komputerowej

Mecz siatkówki

Zajęcia z uczniami gimnazjum

Oficjalną część wymiany zakończył w piątek, 13 III, apel w auli szkolnej dla klas 3. gimnazjum i 1. liceum, w trakcie którego młodzież holenderska i polska, posiłkując się wyświetlaną na ekranie prezentacją, zachęcała do udziału w następnej edycji tej międzynarodowej wymiany.
Po apelu, w gabinecie pana dyrektora, odbyło się spotkanie podsumowujące wymianę, w którym uczestniczyli nauczyciele holenderscy, pan starosta Andrzej Stolpą, wicestarosta – pani Anna Dumińska-Kierską, pan dyrektor Ryszard Buczyński i koordynator wymiany pan Robert Dzitowski. Strony polska i holenderska wymieniły się pamiątkowymi upominkami.

Apel w auli szkolnej promujący wymianę

Rekolekcje wielkopostne

W ramach Rekolekcji Wielkopostnych, **16 III 2015 r.** o godz. 9.00, w auli szkolnej młodzież obejrzała film "Karolina" w reżyserii Dariusza Reguckiego inspirowany życiem bł. Karoliny Kózkówny.

Natomiast o godz. 12.00 w auli wystąpił zespół **Full Power Spirit**, który zaprezentował młodzieży program wangelizacyjno-motywacyjno-profilaktyczny pt. ***Znajdź pomysł na siebie***. Program ten ma zachęcać wszystkich jego uczestników do aktywnego przeżywania młodości, w oparciu o wierność wartościom płynącym z *Ewangelii* i zasadom zawartym w dekalogu.

Seans filmowy w auli szkolnej

Przez pryzmat kultury hip-hopu członkowie zespołu opowiadają o tym, co jest w życiu ważne. Program *Znajdź pomysł na siebie* jest także podparty świadectwami z życia artystów, zawiera elementy profilaktyki antyalkoholowej i antynarkotykowej oraz ukierunkowany jest na realizację przesłania: „Stop przemocy".

Koncert zespołu **Full Power Spirit**

Wybory do Zarządu SU

19 III 2015

19 marca 2015 r. odbyły się w szkole **wybory do Zarządu Samorządu Uczniowskiego**. Swoje kandydatury zgłosiło 7 uczniów liceum: **Jan Gutkowski** ($2a_2$), **Wiktoria Iwanow** ($2a_1$), **Karolina Iwańczyk** ($2c_1$), **Ewelina Kowalska** ($1a_2$), **Daniel Królak** (2b), **Filip Rutkowski** ($1a_1$) i **Karolina Zielińska** ($1a_1$) oraz 1 uczeń gimnazjum – **Stanisław Oliszewski** (2w).

Wybory poprzedziła kampania wyborcza – na szkolnych korytarzach pojawiły się plakaty promujące kandydatów i ich programy. Jeden z kandydatów – Daniel Królak – zorganizował w auli szkolnej, razem ze swoim sztabem, wiec wyborczy, w trakcie którego przekonywał potencjalnych wyborców do swojego programu.

Plakaty wyborcze kandydatów

Wiec wyborczy Daniela Królaka

Nad prawidłowym przebiegiem wyborów czuwała Szkolna Komisja Wyborcza w składzie: przewodniczący – Michał Salak ($3a_1$), członkowie – Milena Przybyszewska (3a1), Aleksandra Milewska (3a2), Aleksandra Dublas (1c), Maria Żurańska (1c), Zuzanna Goszczyńska (3w) i Filip Rudnicki (3z).

Komisja wyborcza

Głosowanie w lokalu wyborczym

Uprawnionych do głosowania było 810 uczniów. W wyborach wzięło udział 435 osób, frekwencja więc wyniosła 53,7%. Oddano 14 nieważnych głosów.

Na podstawie Ordynacji Wyborczej do Zarządu SU weszli uczniowie, który uzyskali największą ilość głosów: **Stanisław Oliszewski** (300), **Jan Gutkowski** (274), **Daniel Królak** (263), **Wiktoria Iwanow** (172), **Karolina Iwańczyk** (148) i **Karolina Zielińska** (137).

Do głosowania uprawnieni byli wszyscy uczniowie

20 marca, na pierwszym spotkaniu nowego Zarządu SU, jego członkowie rozdzielili między sobą funkcje:

- przewodniczący – **Jan Gutkowski**
- wiceprzewodniczący – **Wiktoria Iwanow**
- sekretarz – **Karolina Iwańczyk**
- skarbnik – **Daniel Królak**
- członek – **Karolina Zielińska**
- przedstawiciel PGP – **Stanisław Oliszewski**

Tydzień Języków i Kultur Narodów Europy 23 - 27 III 2015

W dniach 23 - 27 III 2015 r. obchodziliśmy w szkole Tydzień Języków i Kultur Narodów Europy. Celem tej cyklicznej imprezy jest popularyzacja nauki języków obcych oraz poznawanie kultur narodów posługujących się językami nauczanymi w naszej szkole.

Obchody zainaugurował w poniedziałek, 23 III **Dzień Języka Angielskiego**. Na apelu w auli szkolnej nauczyciele języka angielskiego ogłosili wyniki dwóch konkursów: **quizu wiedzy o Wielkiej Brytanii** i konkursu plastycznego **"Symbole Wielkiej Brytanii i Stanów Zjednoczonych"**.

Anglista - pan Robert Dzitowski ogłasza wyniki quizu

Laureatami quizu zostali:

Gimnazjum

I miejsce - **Marek Sobczyński** (3w)
II miejsce - **Martyna Ostrowska** (3w)
III miejsce - **Marcin Lewandowski** (3w)
IV - **Klaudia Syska** (1z),
V - **Weronika Tomaszewska** (1z),
VI - **Przemysław Przybylski** (3z),
VII - **Julia Kujawa** (1w)

Liceum

I miejsce
Robert Piekarz ($2c_1$)
Antonina Rachobińska (2b)
Pamela Ziemlewicz (1j)

II miejsce
Wojciech Borzęcki ($1a_1$)

III miejsce
Karolina Iwańczyk ($2c_1$)
Iga Oziemblewska ($2a_1$)

Natomiast laureatami konkursu plastycznego zostali:

Gimnazjum

I miejsce – **Aleksandra Sierdzińska** (3w)
II miejsce – **Antonina Kostrzewa** (1w)
III miejsce – **Bartosz Ziółkowski** (1w)
IV miejsce – **Karolina Oporska** (1z)

Liceum

I miejsce – **Elżbieta Majchrzak** (1c)
II miejsce – **Paweł Świderski** ($1a_2$

Wręczanie nagród laureatom konkursów

Na szkolnym korytarzu grupa uczniów wyświetlała prezentację multimedialną dotyczącą Wielkiej Brytanii. Ściany korytarzy ozdabiały prace konkursowe i projektowe uczniów dotyczące wybranych aspektów kultury Wielkiej Brytanii.

W okolicznościowej gazetce tematycznej "Święta i uroczystości" ukazały się artykuły przybliżające czytelnikom wiadomości o takich świętach jak: Groundhog Day, Boxing Day, Bonfire Nidht czy Australia Day.

Prezentacja multimedialna

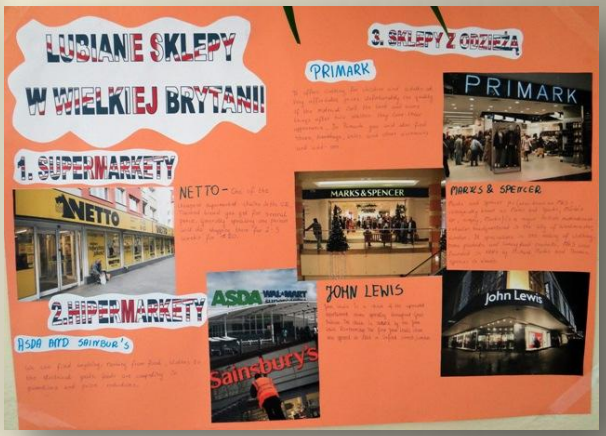

Prace konkursowe i projektowe

We wtorek, 24 III świętowaliśmy **Dzień Kultury Francuskiej** i **Hiszpańskiej**, którego program obejmował:

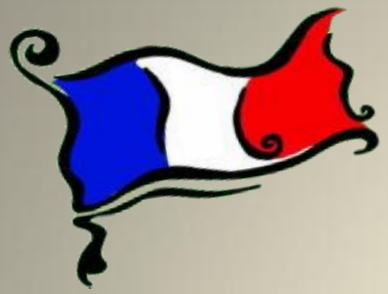

- spektakl teatralny "Le Petit Prince" w oryginalnej wersji językowej – Studio Buffo w Warszawie (23 III)
- koncert piosenki i muzyki hiszpańskiej i latynoskiej w wykonaniu Carmen Azúar i Tomasza Kaszubowskiego (aula szkolna)
- "korytarzowy" konkurs wiedzy o Francji
- kiermasz książki francuskiej (sala 36)
- *z francuską piosenką na przerwach szkolnych!* – francuskie fascynacje Agaty Barańskiej i Julii Gizińskiej: Stromae, Edith Piaf, Joe Dassin i wielu, wielu innych...
- publikację artykułów w gazetce szkolnej na temat mało znanych świąt francuskich i hiszpańskich
- poczęstunek (sala 36, przerwa o 11.25)

Przygotowywanie poczęstunku

Główną atrakcją dnia był koncert piosenki i muzyki hiszpańskiej pt. **"Esta España mía" – "Hiszpania taka moja"** w wykonaniu **Carmen Azúar** (głos, instrumenty i prowadzenie) oraz **Tomasza Kaszubowskiego** (gitara, charango i aranżacje).

O niezwykłym uroku tego koncertu decydowała muzyka – czasem ciepła i nastrojowa, czasem pełna wigoru, która przeplatana była fragmentami poezji oraz humorystycznymi opowiastkami z mało znanych zakątków świata. W programie koncertu znalazły się m. in. ''EL VAGABUNDO'', "VIVA SEVILLA'', ''ALTA Y DELGADA'', ''SON DE LA LOMA'', "SEVILLANAS" w wersji instrumentalnej, ''MUÑEQUITA LINDA'', "SE VA EL CAIMÁN" czy "LA CUCARACHA" – śpiewana przez artystów wraz z publicznością.

Koncert Carmen Azúar
i Tomasza Kaszubowskiego

Kolejny dzień, 25 marca, poświęcony był **językowi łacińskiemu i kulturze antycznej.**

Z tej okazji grupy łacińskie klas drugich pod kierunkiem pani Ewy Cały przedstawiły spectaculum pt. "Kirke" (wg sztuki A. Maciejewskiej) – krótki epizod ,,Odysei'', traktujący o przybyciu Odyseusza do władczyni wyspy Ajaji – Kirke. Przy tej okazji poznaliśmy także wiecznie rozbawionych i unikających pracy satyrów a zamienionych w świnki towarzyszy Odysa zastąpiły śliczne różowe... baloniki.

Przedstawienie zostało zrealizowane po łacinie i na bieżąco tłumaczone wraz z zabawnym komentarzem. Sztuka, oprócz wniesienia aspektu humorystycznego, miała także przypomnieć o motywie homo viator, mającym swe źródło właśnie w Homerowym eposie, a będącym niezwykle aktualnym do dziś.

Konferansjerka –Daria Sokołowska, tłumacze – Klaudia Frączkiewicz i Adrian Szyc

W roli Odysa wystąpił Maciej Milewski

W rolach satyrów – Karol Olszewski, Julita Peczyńska i Daniel Królak

Penelopa – Lena Rajewska

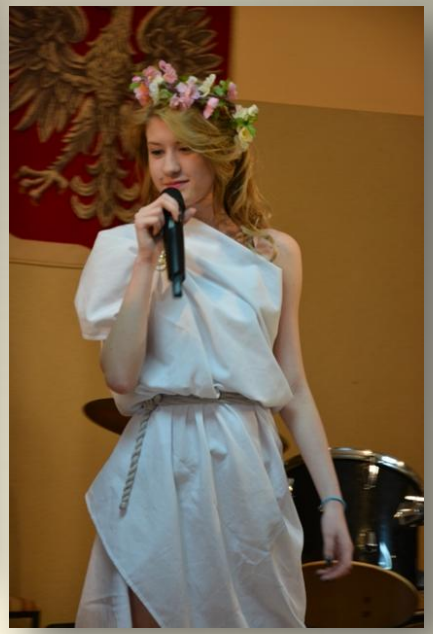

Kirke – Weronika Modzelewska

Zespół Torment
z wokalistą Dawidem Kosmalem

Po przedstawieniu wystąpił zespół Torment, który zaprezentował pieśń studencką "Gaudeamus igitur" w zdecydowanie innej niż do tej pory aranżacji, w stylu muzyki grunge.

W gazetce szkolnej grupy klas trzecich przedstawiły artykuł o świętach rzymskich i artykuł o łacinie obecnej – ku zdziwieniu części z nas – w najbliższym otoczeniu.

Zespół aktorski i muzyczny wraz z nauczycielką języka łacińskiego p. Ewą Całą

W czwartek, 26 marca, obchodzony był Dzień Kultury i Języka Rosyjskiego.

W tym dniu rozstrzygnięty został konkurs plastyczny dla uczniów gimnazjum na najpiękniejszą matrioszkę.

I miejsce zajęły ex aequo – **Antonina Kostrzewa** (1w) i **Paulina Rajkowska** (1w).
II miejsce – również ex aequo - **Dominik Kaftanowicz** (1z) i **Łukasz Lewandowski** (1z)
III miejsce – **Paweł Giszczak** (3z)

Wystawę prac konkursowych można było obejrzeć na szkolnym korytarzu.

Na korytarzu można było również obejrzeć wystawę plakatu – **najsłynniejsze rosyjskie zabytki architektury.** Natomiast na przerwach wyświetlane były rosyjskie bajki.

W okolicznościowej gazetce ukazał się cykl artykułów – "Obyczaje, święta i zwyczaje rosyjskie, jakich nie znacie".

Wystawa plakatu

Oglądanie bajek

Obchody Tygodnia Języków i Kultur Narodów Europy zakończył w piątek, 27 III **Dzień Języka Niemieckiego**.

Uczniowie wraz z nauczycielami języka niemieckiego przygotowali dwie wystawy – plakatów prezentujących **znane produkty szwajcarskie** oraz plakatów **"Deutschland ist sehenswert" - "Niemcy warto zobaczyć"**.

Wystawa "Deutschland ist sehenswert"

Plakaty prezentujące znane produkty szwajcarskie

W trakcie przerw, w holu szkoły, wyświetlane były teledyski z piosenkami niemieckimi.

Głównym punktem programu obchodów Dnia Kultury i Języka Niemieckiego była degustacja potraw przyrządzonych według przepisów niemieckich. Poczęstunek przygotowali gimnazjaliści z niemieckojęzycznej grupy 2w.

W okolicznościowej gazetce opublikowane zostały artykuły na temat mało znanych świąt niemieckich.

Przygotowywanie sałatek

Degustacja niemieckich potraw

"Dzień otwarty"
28 III 2015

W sobotę, 28 marca 2015 r., zorganizowany został w naszej szkole "dzień otwarty" dla kandydatów do liceum. Uczniowie gimnazjów mieli możliwość zapoznania się z ofertą edukacyjną naszej szkoły.

Spotkanie z kandydatami rozpoczęło się w auli szkolnej o godz. 10.00 występem zespołu muzycznego Buczące rysie.

Występ zespołu Buczące rysie

Spotkanie z kandydatami w auli szkolnej

Przybyłych gimnazjalistów powitał pan dyrektor Ryszard Buczyński, który zapoznał kandydatów z krótką historią szkoły.

Kandydatów powitał pan dyrektor

Następnie o tym, co dzieje sie w ZSO oraz dlaczego warto uczęszczać "na Płocką", opowiadali gimnazjalistom sami uczniowie, informując m. in. o działalności samorządu uczniowskiego, szkolnego koła PCK, różnych kół zainteresowań, życiu kulturalnym – okolicznościowych apelach i przedstawieniach teatralnych, wymianach międzynarodowych, zajęciach sportowych, zróżnicowanych wydarzeniach i imprezach, w które angażuje się szkoła. Przekonywali kandydatów, że każdy znajdzie tu coś dla siebie – będzie mógł rozwijać swoje zainteresowania i pasje, ale także spotkać przyjaciół.

Po uczniach głos zabrał ponownie pan dyrektor, który objaśniał kandydatom zasady rekrutacji, a także zasady wyboru klas i rozszerzeń.

Marta Archutowska (2a1) opowiadała o działalności koła PCK i szkolnych akcjach charytatywnych

Monika Kujawska (3b1) przedstawiła osiągnięcia w olimpiadach przedmiotowych

O możliwościach rozwoju w szkole swoich pasji artystycznych mówili Rafał Łoniewski (2b) i Filip Rudnicki (3z)

Samorząd uczniowski reprezentowała Wiktoria Iwanow (2a1)

Karolina Zielińska (1a1) i Marta Dychto (2a1) opowiadały kandydatom o wymianach międzynarodowych i programie AIESEC

Po spotkaniu w auli gimnazjaliści mieli możliwość obejrzenia klasopracowni, hali sportowej, internatu i porozmawiania z nauczycielami.
Druga akcja "dni otwartych" odbyła się 11 kwietnia.

Egzamin gimnazjalny

21-23 IV 2015

W dniach **21-23 IV 2015 r.** 70 uczniów z klas 3. PGP przystąpiło do egzaminu gimnazjalnego. Egzamin ten jest obowiązkowy, sprawdza wiedzę oraz umiejętności nabyte w trakcie nauki w gimnazjum i jest jednym z warunków ukończenia szkoły.

Pierwszego dnia egzaminów, we wtorek **21 IV** o godz. 9.00, gimnazjaliści zmierzyli się z zadaniami z zakresu wiedzy o społeczeństwie oraz historii. Po przerwie, o godz. 11.00, przystąpili do rozwiązywania arkusza z języka polskiego.

Gimnazjaliści w sali egzaminacyjnej

Następnego dnia, **22 IV**, trzecioklasiści rozwiązywali testy sprawdzające ich wiedzę z przedmiotów przyrodniczych oraz matematyki.

Egzaminy zakończyły się w czwartek, **23 IV**. Tego dnia gimnazjaliści rozwiązywali arkusze z języków obcych: angielskiego, francuskiego, niemieckiego i rosyjskiego – o 9.00 na poziomie podstawowym, a o 11.00 na poziomie rozszerzonym.

Wyniki egzaminów zostaną ogłoszone przez Centralną Komisję Egzaminacyjną 19 czerwca 2015 r.

Po rozdaniu arkuszy gimnazjaliści zapoznawali się z instrukcją dla zdających

Przedstawienie "American show" 29 IV 2015

29 IV 2015 r. w auli szkolnej gimnazjaliści, pod kierunkiem anglistki – pani Marty Czyżewskiej, zaprezentowali przedstawienie w języku angielskim zatytułowane "American show". Zgodnie z nazwą poruszało ono kwestie związane z kulturą i historią Stanów Zjednoczonych, takie jak: korzenie Święta Dziękczynienia, przywiązanie Amerykanów do symboli narodowych (hymn, flaga, armia), westerny i bohaterowie komiksów.

Konferansjerzy – Wiktoria Domańska i Wojtek Kowalski

Przedstawienie rozpoczęła piosenka „The whole new world", którą zaśpiewali Julia Kożuchowska, Ola Maraszek i Filip Melzacki

Uczniowie biorący w nim udział nie dość, że doskonale opanowali tekst, to też odpowiednio go zinterpretowali. Na uwagę zasługuje ciekawie ujęty motyw kultury amerykańskiej – scenki oddawały nie tylko atmosferę danych świąt, mentalność Amerykanów, lecz także uniwersalizm podejmowanych treści. Różnorodne aspekty Stanów – od obyczajowości po muzykę – uczniowie przedstawili z poczuciem humoru i dystansem do samych siebie. W tym kontekście dużym plusem przedstawienia były stroje – mogliśmy obserwować na scenie Janis Joplin, amerykańskich żołnierzy, Indian czy – co stanowi rzadkość – chociażby Kapitana Amerykę w towarzystwie innych super bohaterów...

Scenki z przedstawienia

Scenki z przedstawienia

Scenki z przedstawienia

W przedstawieniu wystąpili: Wiktoria Domańska, Wojciech Kowalski, Filip Melzacki, Aleksandra Maraszek, Julia Kożuchowska, Karolina Piechocka, Michał Senderski, Jakub Łobko, Małgorzata Wołowiec, Małgorzata Bronowska, Aleksandra Bartkowska, Julia Gizińska, Magdalena Jaskólska, Małgorzata Bugalska, Joanna Kadej, Klaudia Kozanecka, Alicja Nowakowska, Stanisław Oliszewski, Jakub Urbański, Bartłomiej Kołodziejski, Maria Smolińska, Marta Ziółkowska, Jakub Gąsiorowski, Patrycja Piwowarska, Weronika Zwierew, Jagoda Witkowska, Filip Rudnicki
Pomoc techniczna: Wojciech Iwańczyk, Rafał Kępczyński

Święto Narodowe

W niedzielę, **3 maja 2015 r.**, poczty sztandarowe gimnazjum i liceum, pan dyrektor Ryszard Buczyński oraz uczniowie klas 1. gimnazjum wraz z wychowawcami uczestniczyli w uroczystych obchodach 224. rocznicy uchwalenia Konstytucji 3 Maja.

Tradycyjnie już obchody tego święta rozpoczęła msza św. w kościele św. Michała Archanioła. Następnie uczestnicy uroczystości przemaszerowali ulicami miasta pod pomnik upamiętniający uchwalenie Konstytucji 3 Maja, przy którym wysłuchali okolicznościowych przemówień pana burmistrza Andrzeja Pietrasika i pana starosty Andrzeja Stolpy, a delegacje różnych instytucji i organizacji złożyły wiązanki kwiatów.

Poczty sztandarowe gimnazjum i liceum

Przemarsz ulicami miasta

ŚWIĘTO KONSTYTUCJI 3 MAJA

Poczty sztandarowe przed pomnikiem Konstytucji 3 Maja

Matura 2015

W poniedziałek, **4 maja 2015 r.,** o godz. 9^{00}, 192 absolwentów naszego liceum – tj. 100 % uprawnionych – przystąpiło do **egzaminu maturalnego z języka polskiego** na poziomie podstawowym.

Tegoroczni absolwenci są pierwszym rocznikiem, który w szkole ponadgimnazjalnej uczył się zgodnie z nową podstawą programową kształcenia ogólnego i zdawał maturę w nowej formule.

Następnego dnia, **5 maja**, maturzyści rozwiązywali zadania z **matematyki na poziomie podstawowym** – to drugi obowiązkowy przedmiot, do którego muszą przystąpić wszyscy zdający.

Trzecim jest wybrany przez maturzystę **język obcy na poziomie podstawowym**. W naszej szkole maturzyści zdawali: język angielski – 144 os., język niemiecki – 4 os. i język rosyjski – 44 os.

Uśmiechnięci i pełni optymizmu maturzyści przed wejściem do sali egzaminacyjnej

Wejście do sali egzaminacyjnej

Egzaminy na poziomie rozszerzonym były zdawane z 16 przedmiotów:

6 V – język angielski – 81 os.
7 V – język polski – 60 os. i biologia – 49 os.
8 V – matematyka – 90 os. i wos – 45 os.
11 V – fizyka – 43 os. i filozofia – 1 os.
12 V – język niemiecki – 4 os.
13 V – geografia – 42 os. i historia muzyki – 1 os.
14 V – język rosyjski – 18 os.
15 V – chemia – 50 os. i historia sztuki – 2 os.
18 V – język francuski – 1 os.
19 V – informatyka – 1 os. i historia – 19 os.

Wyniki pisemnej części matur Centralna Komisja Egzaminacyjna ogłosi **30 czerwca 2015 r.**

Oczekiwanie na rozpoczęcie egzaminu

Matura' 2015

Ustna część matur rozpoczęła się **11 maja** i trwała do **19 maja**.

Z języka polskiego 192 maturzystów uzyskało średni wynik 29,3/40 punktów możliwych do zdobycia, co stanowi 73,7 %.

Język angielski zdawało 147 osób – średni wynik to 22,1/30 pkt. (73,7%)

Język niemiecki zdawały 4 osoby – śr. 24,25/30 pkt. (80,8%)

Język rosyjski zdawały 44 os. – śr. 25,6/30 (85,3%)

W bieżącym roku 7 absolwentów zostało zwolnionych z 12 egzaminów, tym samym otrzymali z tych egzaminów 100% punktów.
W sumie uczniowie zdawali średnio 7,6 egzaminów, w tym 5,6 pisemnie.

Pożegnanie absolwentów

21 V 2015

W czwartek, 21 V 2015 roku, odbyła się uroczystość wręczenia świadectw ukończenia szkoły, w czasie której pożegnaliśmy 192 absolwentów naszego liceum.

Uroczystość pożegnania absolwentów w auli szkolnej

Absolwenci

Spotkanie rozpoczęło się w auli szkolnej o godz. 13^{30} występem pochodzącego z Nowego Jorku piosenkarza, aktora, tancerza, choreografa, absolwenta prestiżowej New York University School of Arts – **Barry'ego Solone**. Zgromadzona w auli publiczność usłyszała kilka największych amerykańskich przebojów, m.in. New York, New York, What a Wonderful World, I Will Survive czy Sex bomb.

Występ Barry'ego Solone

Po występie artysty wyświetlony został krótki filmik promocyjny, w którym w humorystycznym świetle pokazano życie szkoły i jej społeczność.

Oficjalna część uroczystości rozpoczęła się wprowadzeniem sztandaru i odśpiewaniem hymnu narodowego.

Wprowadzenie sztandaru

Wystąpienie pana dyrektora Ryszarda Buczyńskiego

Następnie głos zabrał pan dyrektor Ryszard Buczyński, który powitał przybyłych gości:

- Starostę Płońskiego – pana **Andrzeja Stolpę**
- Księdza kanonika – **Edmunda Makowskiego**
- Naczelnika Wydziału Oświaty w Starostwie Płońskim – pana **Pawła Dychto**
- Dyrektora PJOPO – pana **Marka Michalskiego**
- emerytowanych nauczycieli naszej szkoły, nauczycieli, rodziców oraz młodzież,

po czym dokonał krótkiego podsumowania przebiegu zakończonych 19 maja egzaminów maturalnych oraz zaprezentował osiągnięcia szczególnie wyróżniających się absolwentów.

Do tego grona należą:

- **Monika Marciniak /3B1/** – laureatka XLI Olimpiady Historycznej (2015), świadectwo
- z wyróżnieniem, Złoty Medal ,,Maxima Cum Laude'' (5,00)
- **Dominik Górczyński /3A1/** – laureat 50. Ogólnopolskiego Konkursu Chemicznego im. Prof.
- Antoniego Swinarskiego (2014), finalista XXIX Olimpiady Wiedzy Ekologicznej (2014),
- uczestnik finału XVII Ogólnopolskiego Konkursu Wiedzy Biblijnej (2013)
- **Michaela Jarosławska /3A1/** – finalistka XLIV Olimpiady Literatury i Języka Polskiego (2014)
- **Paulina Kozłowska /3B1/** – finalistka XXVII Olimpiady Filozoficznej (2015)
- **Monika Kujawska /3B1/** – finalistka XLV Olimpiady Literatury i Języka Polskiego (2015),
- świadectwo z wyróżnieniem
- **Julia Łukaszewska /3A3/** – finalistka XLIII Olimpiady Literatury i Języka Polskiego (2013)
- **Klaudia Sarzalska /3B1/** – finalistka XLIV Olimpiady Literatury i Języka Polskiego (2014),
- stypendystka Prezesa Rady Ministrów (2014)
- **Milena Przybyszewska /3A1/** – finalistka XLIII Olimpiady Literatury i Języka Polskiego
- (2013), finalistka XXXVIII Olimpiady Artystycznej w sekcji historii muzyki (2014)
- **Dawid Lis /3C/** – 5. miejsce w Mistrzostwach Polski Juniorów w LA w konkurencji 400 m
- przez płotki (Toruń 2014), 6. miejsce w Halowych Mistrzostwach Polski w LA w konkurencji
- 400m (Toruń 2015), złoty medalista Mistrzostw Rejonu w sztafecie przełajowej 10x1000 m
- (Ciechanów 2015)
- **Anna Adamska /3C/** – świadectwo z wyróżnieniem, Srebrny Medal ,,Maxima Cum Laude'' (4,9)
- **Małgorzata Wrońska /3A1/** – świadectwo z wyróżnieniem, Brązowy Medal ,,Maxima Cum
- Laude'' (4,84)

Ponadto świadectwa ukończenia szkoły z wyróżnieniem otrzymują:

- **Patrycja Filipiak /3C/** – 4,81
- **Julita Bluszcz /3C/** – 4,8
- **Eliza Kozłowska /3B1/** – 4,79
- **Renata Dalecka /3A1/** – 4,78

Zwracając się bezpośrednio do absolwentów, pan dyrektor powiedział m.in.

Szanowni Państwo!
Drodzy Absolwenci!

Jeszcze dwa dni temu trwały egzaminy maturalne. Czas niewątpliwie stresujący i dla absolwentów naszego liceum, i dla nas, nauczycieli. I nie tylko dlatego, że wszyscy chcielibyśmy zdać te egzaminy – co zapewne nie będzie szczególnym wyzwaniem dla większości tu obecnych, ale przede wszystkim dlatego, że wyniki tych egzaminów będą dla Was przepustką do realizacji planów życiowych, które już poczyniliście. I choć zapewne nie wszystko się Wam uda, a o naszym losie często decyduje przypadek, to życzę Wam, byście szukali swego celu w życiu, bo jeżeli nie będziecie wiedzieć, dokąd zmierzacie, każda droga doprowadzi Was donikąd (Henry Kissinger).

(...) Chciałbym Wam serdecznie podziękować za lata, które spędziliście w szkole, zarówno za te dobre, jak i te gorsze chwile, które razem przeżyliśmy. Chciałbym podziękować za reprezentowanie naszej społeczności w szeregu konkursów i olimpiad, zawodów sportowych, za podejmowanie różnych akcji charytatywnych, uświetnianie szkolnych uroczystości. Za to, że byliście.

Pamiętajcie, że ta szkoła to miejsce, do którego zawsze możecie – ale już nie musicie – przyjść, że zostawiacie tu wielu ludzi, którzy dobrze Wam życzą i będą kibicować Waszym dalszym poczynaniom.

Na koniec chciałbym Wam życzyć, byście nigdy nie musieli pracować, bo – jak powiedział Konfucjusz: ,,*Jeśli kochasz to, co robisz, to nie jest to praca*".

Dostańcie się więc na wymarzone studia, zdobądźcie ciekawe zawody i nigdy nie pracujcie. Tego Wam życzę w imieniu własnym i wszystkich pracowników szkoły.

Powodzenia

Po przemówieniu pan dyrektor wręczył świadectwa ukończenia szkoły, medale "Maxima Cum Laude", nagrody książkowe i pamiątkowe tarcze 14 wyróżnionym absolwentom.

Monika Marciniak

Monika Kujawska

Anna Adamska

Małgorzata Wrońska

Paulina Kozłowska

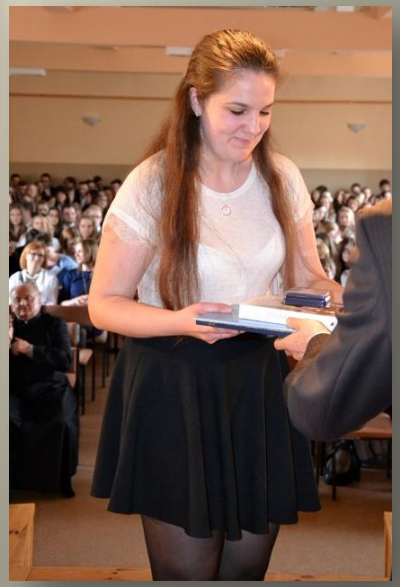

Julita Bluszcz

Renata Dalecka

Patrycja Filipiak

Eliza Kozłowska

Dawid Lis

Oliwia Bodek

Karolina Gołębiewska

Dominik Górczyński

Michał Salak

Kolejnym punktem spotkania były okolicznościowe wystąpienia gości.

Głos zabrał pan starosta Andrzej Stolpa, który pogratulował młodzieży ukończenia szkoły, której sam jest absolwentem, i życzył wszystkim osiągnięcia jak najlepszych wyników egzaminów maturalnych, dostania się na wymarzone studia i powodzenia w dorosłym życiu.
Natomiast ks. kanonik Edmund Makowski mówił o zasadach moralnych, jakimi młodzi ludzie powinni kierować sie w swoim życiu, by uczynić je wartościowym.

Pan starosta Andrzej Stolpa

Ks. Kanonik Edmund Makowski

Jan Gutkowski

W imieniu uczniów klas młodszych absolwentów pożegnał przewodniczący Samorządu Uczniowskiego,
Jan Gutkowski.

Wystąpił również przedstawiciel absolwentów, Michał Salak.

Michał Salak

Uroczystość w auli szkolnej zakończył ceremoniał przekazania sztandaru.
,,Przekazujemy Wam ten sztandar, wierząc, że będziecie kontynuować tradycję naszego liceum, a także wzbogacać jego historię''.
,,Przyjmujemy ten sztandar i zobowiązujemy się godnie i z honorem reprezentować nasze liceum, a także wytrwale pielęgnować jego tradycje

Poczet sztandarowy klas 3. (Dominik Górczyński, Oliwia Bodek i Karolina Gołębiewska) przekazuje sztandar reprezentantom klas 2. (Piotr Owczarzak, Marta Dychto i Iga Szabat)

Wyprowadzenie sztandaru

Następnie absolwenci na spotkaniach z wychowawcami w wyznaczonych salach lekcyjnych otrzymali świadectwa i nagrody.

Klasa 3a1

Klasa 3b1

Klasa 3c

Klasa 3c

Klasa 3a3

Klasa 3b2

Klasa 3a2