W sobotę, 3 maja 2014 r. poczty sztandarowe naszego liceum i gimnazjum, dyrekcja szkoły oraz uczniowie klas 1. gimnazjum wraz z wychowawcami wzięli udział w uroczystych obchodach **223. rocznicy uchwalenia Konstytucji 3 Maja.**

Po mszy św. w kościele św. Michała Archanioła uczestnicy obchodów przeszli pod pomnik Konstytucji 3 Maja, pod którym delegacje składały wiązanki kwiatów.

Poczty sztandarowe liceum i gimnazjum podczas mszy św.

Przemarsz ulicą Płocką

Przemarsz pod pomnik

Delegacja naszego gimnazjum składa kwiaty pod pomnikiem Konstytucji 3 Maja

ŚWIĘTO KONSTYTUCJI 3 MAJA

Matura

5 - 20 V 2014

W poniedziałek, **5 maja**, o godz. 9.00 rozpoczął się egzamin maturalny z języka polskiego na poziomie podstawowym. W naszym liceum przystąpiło do niego 193 absolwentów, czyli 100 % uprawnionych.

Maturzyści zmierzyli się z tematem dotyczącym archetypu bohatera narodowego i emocji towarzyszących żołnierzom na podstawie "Potopu" Henryka Sienkiewicza bądź porównaniem opinii Gospodarza i Poety wobec poezji i Polaków na podstawie "Wesela" Stanisława Wyspiańskiego. W arkuszu maturalnym zamieszczony był również fragment "Uczty" Platona – należało odpowiedzieć na sformułowane do niego pytania, potwierdzając tym samym zdolność logicznego myślenia, czyli – tytułowego – czytania ze zrozumieniem oraz znajomość podstawowych pojęć z języka. Maturzyści, pytani, czy tegoroczna matura była przystępna, twierdzili, że tak - ale czy na pewno? Okaże się po ogłoszeniu wyników.

Maturzyści przed egzaminem byli pełni optymizmu

Dzień później abiturienci zdawali matematykę na poziomie podstawowym, która jest również przedmiotem obowiązkowym dla wszystkich zdających. W kolejnych dniach odbywały się egzaminy z następujących przedmiotów:

7 V – język angielski: poziom podstawowy (156 os.) i rozszerzony (69 os.)
8 V – język polski: poziom rozszerzony (35 os.)
– fizyka: poziom podstawowy (18 os.) i rozszerzony (67 os.)
9 V – matematyka: poziom rozszerzony (105 os.)
– wiedza o społeczeństwie: poziom podstawowy(3 os.) i rozszerzony (48 os.)
12 V – biologia: poziom podstawowy (5 os.) i rozszerzony (68 os.)
13 V – język niemiecki: poziom podstawowy (12 os.) i rozszerzony (5 os.)
14 V – geografia: poziom podstawowy (6 os.) i rozszerzony (36 os.)
– historia muzyki: poziom podstawowy (1 os.)
15 V – język rosyjski: poziom podstawowy (54 os.) i rozszerzony (22os.)
16 V– chemia: poziom podstawowy (8 os.) i rozszerzony (72 os.)
– historia sztuki: poziom rozszerzony (1 os.)
19 V – język francuski: poziom podstawowy (4 os.) i rozszerzony (2 os.)
20 V – historia: poziom podstawowy (8 os.) i rozszerzony (14 os.)

Matura' 2014

Ustna część matur rozpoczęła się **9 maja** i trwała do **20 maja** – przeszło ją pomyślnie 100% zdających.

193 osoby zdające **język polski** uzyskały średni wynik równy 15/20 punktów możliwych do uzyskania (75%).

Język angielski zdawało **145** osób - śr.23,1/30 (77%).
Język niemiecki zdawało **7** osób – śr. 21/30 (70%).
Język rosyjski zdawały **43** osoby – śr. 25,09/30 (83,6%).

W sumie uczniowie zdawali przeciętnie **8 egzaminów** (5,9 – pisemnie).

Maturzyści przygotowujący się do wejścia na egzamin ustny i oczekujący na jego wyniki

Wyniki pisemnej części matur zostaną ogłoszone przez Centralną Komisję Egzaminacyjną 27 VI.

Wymiana z Hechingen

9-17 V 2014

W dniach 9 - 17. 05. 2014 roku gościliśmy w naszej szkole grupę niemieckiej młodzieży w ramach wymiany z Gymnasium Hechingen w Niemczech. Opiekę nad 18 uczniów sprawowały nauczycielki – panie Eva Schwarz i Marlene Vilgis. Młodzież niemiecka przyjechała do Płońska z rewizytą. Nasi uczniowie byli bowiem w Hechingen w październiku 2013 roku, gdzie realizowali projekt – dofinansowywany przez Polsko-Niemiecką Współpracę Młodzieży – pod tytułem ,,**Essen**'', czyli ,,**Jedzenie**''.

Temat ten był kontynuowany podczas pobytu naszych partnerów niemieckich w Polsce. Z tego powodu w programie znalazły się takie punkty, jak wspólne robienie pizzy w pizzerii Verona, wyrabianie pierników podczas wycieczki do Torunia, czy jedzenie chleba ze smalcem i ogórkiem przy ognisku w skansenie w Sierpcu. W ramach projektu uczniowie wzięli też udział w Domu Polonii w Pułtusku w wykładzie pt. ,,Gawęda zachowaniu się przy stole'', po którym podczas wspólnego obiadu mogli w praktyce zastosować zasłyszaną teorię.

Uczestnicy wymiany w skansenie w Sierpcu

W pizzerii Verona

Na Rynku w Pułtusku

Gawęda „O zachowaniu się przy stole”
i obiad w domu Polonii w Pułtusku

W Muzeum Piernika w Toruniu

Na wycieczce w Warszawie

Dla uczniów z Niemiec została również zorganizowana wycieczka do Warszawy, podczas której nasi partnerzy zwiedzali z przewodnikiem miasto.

Mieli też oczywiście okazję spotkać się z panem dyrektorem, zwiedzić szkołę oraz wziąć udział w lekcjach, by skonfrontować ich niemieckie i polskie ujęcie.

Uczennice z Niemiec przed wejściem do naszej szkoły

W trakcie pobytu w Płońsku (według zasady wymiany) uczniowie niemieccy mieszkali u swoich polskich partnerów, którzy ze swojej strony popołudniami i wieczorami również starali się atrakcyjnie zorganizować czas wolny.

Jedną z niemieckich uczennic gościła w swoim domu Natalia Sychowicz

Polsko-niemiecki mecz piłki nożnej

Gra w paintball

Projekt "Młodzi głosują" 19 V 2014

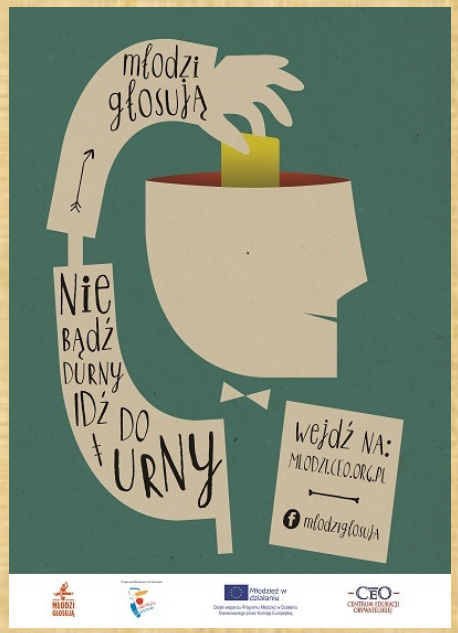

W poniedziałek, 19 maja 2014 r. – w ramach projektu *Młodzi głosują* realizowanego przez Fundację Centrum Edukacji Obywatelskiej (CEO) – odbyły sie w naszej szkole **młodzieżowe wybory do Parlamentu Europejskiego**.

Celem akcji *Młodzi głosują* jest zwiększenie uczestnictwa młodych ludzi w życiu publicznym, w tym zachęcenie ich do świadomego udziału w wyborach poprzez:

- dostarczenie młodym ludziom informacji na temat procedur demokratycznych i znaczenia wyborów,
- zaangażowanie w działania na rzecz wysokiej frekwencji wyborczej i udział w wyborach młodzieżowych.

W naszej szkole głosowanie odbywało się w godz. 8.45 – 13.30 w sali nr 16.

Nad jego prawidłowym przebiegiem czuwała komisja wyborcza w składzie (na zdj. od lewej): Aleksandra Bronowska (1a1), Wiktoria Iwanow (1a1), Aleksandra Milewska (2a2) i Michał Salak (2a1).

Młodzieżowe wybory do Parlamentu Europejskiego

Uprawnionych do głosowania było 598 uczniów gimnazjum i liceum. Oddano 197 głosów (w tym 1 nieważny), frekwencja wyniosła 32,9 % ogółu uprawnionych.
Organizując młodzieżowe wybory, uczniowie poznają w praktyce ich zasady i znaczenie, a także podejmują - często po raz pierwszy - ważną aktywność obywatelską. Dlatego też wyniki wyborów młodzieżowych mają w pewnym sensie znaczenie drugorzędne – najważniejszy jest cały towarzyszący im proces edukacyjny.

Pożegnanie absolwentów

22.05.2014

W wyjątkowo upalny dzień – 22 maja 2014 r. o godz. 13.30 – w auli szkolnej odbyło się pożegnanie absolwentów naszego liceum.

Zaproszeni goście, nauczyciele i absolwenci podczas uroczystości

Uroczystość rozpoczęła się występem znanego aktora i wokalisty **Macieja Jachowskiego**. Artysta zaprezentował utwory z recitalu "Lubię, kiedy muzyka...", na który składały się znane szlagiery muzyki rozrywkowej wykonywanej i osadzonej w stylistyce swingu, popu czy bluesa. Publiczność usłyszała: "**My melancholy blues**" i "**Love of my life**'' z repertuaru zespołu Quenn, "**You are so beautiful**" Joe Cockera, "**Byłaś serca biciem**" Andrzeja Załuchy, "**Niebo do wynajęcia**" Roberta Kasprzyckiego, "**Ona jest ze snu**" Artura Gadowskiego i "**Cud niepamięci**" Stanisława Sojki.

Aktorowi Maciejowi Jachowskiemu
akompaniował na fortepianie Miłosz Wośko

Oficjalną część uroczystości rozpoczęło wprowadzenie przez poczet sztandaru i odśpiewanie hymnu narodowego. Następnie głos zabrał pan dyrektor Ryszard Buczyński, który powitał przybyłych na uroczystość gości:

- wicestarostę powiatu płońskiego – pana **Andrzeja Stolpę**
- wiceburmistrza Płońska – panią **Teresę Kozerę**
- księdza kanonika – **Zbigniewa Sajewskiego**
- księdza kanonika – **Marka Zawadzkiego**
- księdza kanonika – **Edmunda Makowskiego**
- naczelnika Wydziału Oświaty w starostwie powiatowym – pana **Pawła Dychto**
- dyrektora PJOPO – pana **Marka Michalskiego**
- emerytowanych nauczycieli naszej szkoły, nauczycieli, rodziców oraz absolwentów

Wprowadzenie sztandaru liceum

Uczestników uroczystości powitał pan dyrektor Ryszard Buczyński

W swoim wystąpieniu pan dyrektor dokonał krótkiego podsumowania zakończonych dwa dni wcześniej egzaminów maturalnych oraz zaprezentował osiągnięcia szczególnie wyróżniających się absolwentów. Należą do nich:

Pan dyrektor Ryszard Buczyński

- ✓ **Adrian Wierzchowski** (C1) – laureat XLIV Olimpiady Języka Rosyjskiego (2013 – VII miejsce w Polsce), finalista XLIII Olimpiady Literatury i Języka Polskiego, świadectwo z wyróżnieniem, Złoty Medal „Maxima Cum Laude" (średnia ocen – 5,07), stypendysta Prezesa Rady Ministrów i Ministra Edukacji Narodowej dla wybitnie uzdolnionych uczniów (2014);
- ✓ **Bieniek Anna** (F) – finalistka XLIV Olimpiady Literatury i Języka Polskiego (2014), finalistka XXII Olimpiady Teologii Katolickiej (2013);
- ✓ **Marcin Lewandowski** (A) – finalista 55. Olimpiady Wiedzy o Polsce i Świecie Współczesnym (2014), świadectwo z wyróżnieniem;
- ✓ **Wałeria Jerszowa – Stefańska** (B) – finalistka XLIV Olimpiady Języka Rosyjskiego (2013);
- ✓ **Joanna Sobczyńska** (B) – finalistka XLIII Olimpiady Literatury i Języka Polskiego
- ✓ **Jakub Szewczak** (A) – finalista 54. Olimpiady Wiedzy o Polsce i Świecie Współczesnym (2013), świadectwo z wyróżnieniem, Srebrny Medal, Maxima Cum Laude" (średnia ocen – 4,94);
- ✓ **Hubert Szczech** (A) – finalista 55. Olimpiady Wiedzy o Polsce i Świecie Współczesnym (2014), świadectwo z wyróżnieniem;
- ✓ **Anna Kozera** (C1) – świadectwo z wyróżnieniem, Brązowy Medal „Maxima Cum Laude" (średnia ocen – 4,93);
- ✓ **Kowalska Aleksandra Z.** (A) – świadectwo z wyróżnieniem;

- ✓ **Przedpełska Justyna** (A) – świadectwo z wyróżnieniem;
- ✓ **Kucharzak Monika** (A) – świadectwo z wyróżnieniem;
- ✓ **Lewandowska Justyna** (A) – świadectwo z wyróżnieniem;
- ✓ **Sawicki Michał** (A) – świadectwo z wyróżnieniem;
- ✓ **Grabowska Kinga** (A) – świadectwo z wyróżnieniem;
- ✓ **Ostrowska Alicja** (A) – świadectwo z wyróżnieniem.

Następnie dyrektor Buczyński zwrócił się bezpośrednio do absolwentów:

„**Drodzy Absolwenci**!

Wiem, że młodzież zazwyczaj nie chce słuchać tego, co chcieliby im przekazać starsi. Jednak nie co dzień żegna się ludzi, którzy spędzili ze sobą trzy lub sześć lat życia, dlatego chciałbym podzielić się z państwem kilkoma refleksjami, które ja osobiście uważam za ważne w życiu. Czy zechcecie się nad tym zastanowić, to już będzie Wasza suwerenna decyzja.

Nie powiem nic odkrywczego, gdy stwierdzę, że wszyscy chcielibyśmy być szczęśliwi i że to szczęście każdy z nas często postrzega inaczej. Ja w pełni podzielam pogląd, że szczęśliwym nie jest ten, kto ma wszystko, a ten, kto potrafi docenić to, co ma.

Życie jest za krótkie, by codziennie rano budzić się z pretensjami do całego świata, więc kochajcie tych, którzy Was dobrze traktują, przebaczajcie pozostałym i wierzcie, że wszystko dzieje się z jakiegoś powodu.

Jesteście młodzi, właśnie skończyliście pewien etap w swoim życiu, musicie podjąć ważne decyzje, które będą miały ogromny wpływ na Wasze dalsze losy. Czy wszystko Wam się uda? Na pewno nie, ale nie możecie się zniechęcać i biernie poddawać losowi. Musicie walczyć o swoje i nie przestawać w poszukiwaniu własnego miejsca w życiu. Tak naprawdę nigdy nie wiadomo, czy klęska na jednym polu nie jest początkiem sukcesu na innym.

Na zakończenie chcę przekazać Wam przesłanie zawarte w słowach Dalajlamy, który powiedział: „Istnieją tylko dwa dni w roku, w których nic nie może być zrobione. Jeden nazywamy wczoraj, a drugi jutro. Dzisiaj jest właściwy dzień, aby kochać, wierzyć i żyć w pełni".

Dostańcie się na wymarzone studia, kochajcie, wierzcie i żyjcie w pełni. Tego wam życzę w imieniu własnym i wszystkich pracowników szkoły. Powodzenia!".

Po przemówieniu dyrektor wręczył świadectwa ukończenia szkoły, nagrody książkowe i tarcze absolwenta 15 wyróżnionym uczniom.

Adrian Wierzchowski

Jakub Szewczak

Anna Kozera

Anna Bieniek

Marcin Lewandowski

Hubert Szczech

Kinga Grabowska

Aleksandra Zofia Kowalska

Monika Kucharzak

Justyna Lewandowska

Alicja Ostrowska

Justyna Przedpełska

Michał Sawicki

Iwona Kwiatkowska

Następnie głos zabrali: wicestarosta p. Andrzej Stolpa, wiceburmistrz p. Teresa Kozera, ks. kanonik Zbigniew Sajewski, ks. kanonik Edmund Makowski, przedstawiciel SU Michał Salak i absolwentka Iza Sobocka.

Iza Sobocka

Wicestarosta p. Andrzej Stolpa

Wiceburmistrz p. Teresa Kozera

Ks. kanonik Zbigniew Sajewski

Ks. kanonik Edmund Makowski

Michał Salak

Iza Sobocka

Małgorzata Wawrzyńczak

Szczególnie wzruszające było odczytanie przez absolwentkę z klasy 3c2 Małgorzatę Wawrzyńczak listu skierowanego do koleżanek i kolegów oraz nauczycieli od Mileny Sawickiej, która ze względu na chorobę i hospitalizację nie mogła uczęszczać w bieżącym roku szkolnym na zajęcia lekcyjne oraz uczestniczyć w uroczystości.

Cześć oficjalną pożegnania absolwentów zakończył ceremoniał przekazania sztandaru szkoły uczniom klas 2.

Ceremonia przekazania sztandaru

Wyprowadzenie sztandaru

Absolwenci wraz z wychowawcami udali się następnie do sal lekcyjnych, gdzie zostały im wręczone świadectwa szkolne oraz nagrody – książki i pamiątkowe tarcze.

To było już ostatnie spotkanie w tym gronie…

Klasa 3A

Klasa 3B

Klasa 3C1

Klasa 3D

Klasa 3F

Debata "Przemoc rówieśnicza"

29 V 2014

29 V 2014 r., w ramach realizacji programu **Dziecko bezpieczne w rodzinie i w szkole**, odbyła się w naszej szkole debata pt. **Przemoc rówieśnicza**. Jej organizatorem było Kuratorium Oświaty w Warszawie Delegatura w Ciechanowie wraz z Komendą Powiatową Policji w Płońsku i ZSO.

Uczestników spotkania powitała pani wicedyrektor Ewa Koperska

Na debatę przybyli przedstawiciele Starostwa Powiatowego, Burmistrza Miasta, Komendy Powiatowej Policji, Punktu Profilaktyki i Rozwiązywania Problemów Alkoholowych, Poradni Psychologiczno-Pedagogicznej, Domu Dziecka, MOPS-u, PCPR, dyrektorzy i uczniowie szkół gimnazjalnych oraz ponadgimnazjalnych z Płońska, Czerwińska i Raciąża, a także rodzice.

Debatę otworzyła i powitała jej uczestników wicedyrektor naszej szkoły p. Ewa Koperska.

Cele, zadania i formy realizacji programu ***Dziecko bezpieczne w rodzinie i w szkole*** przedstawiała wizytator ciechanowskiej delegatury Kuratorium Oświaty p. Teresa Malinowska. Głos zabrali również: pan dyrektor Ryszard Buczyński, przedstawiciel rodziców p. Mariusz Leoniak, funkcjonariuszki płońskiej policji – st. sierż. Kinga Dręże k i nadkom. Iwona Pawłowska oraz pani psycholog Zofia Konarzewska.

Pani wizytator Teresa Malinowska

Pan dyrektor Ryszard Buczyński

Pan Mariusz Leoniak

Pani psycholog Zofia Konarzewska

St. sierż. Kinga Dręże k

Nadkom. Iwona Pawłowska

Następnie głos oddano uczniom. W ich imieniu wstęp do debaty wygłosiła uczennica naszego liceum Julia Łukaszewska (2a3). Młodzież podczas spotkania próbowała odpowiedzieć na pytanie, co zrobić, by przemocy rówieśniczej było jak najmniej i w jaki sposób jej zapobiegać.

Wystąpienie Julii Łukaszewskiej

Wypowiedzi uczniów

Po około dwugodzinnej dyskusji młodzieży oraz przedstawicieli różnych instytucji – którzy przysłuchiwali się wypowiedziom uczniów i sami wyrażali poglądy – wysnuto następujące wnioski:

- rodzice powinni współpracować ze szkołą i budować kontakt z dziećmi na bazie wzajemnego zaufania,
- szkoła powinna postępować tak, aby młody człowiek wiedział, gdzie może zwrócić się o pomoc w przypadku zagrożenia,
- wszystkie instytucje zajmujące się problematyką przemocy powinny ze sobą ściśle współpracować,
- rówieśnicy powinni właściwie reagować wobec sprawcy przemocy, objąć opieką ofiarę przemocy,
- należy aktywizować w szkołach ,,grupy wsparcia'',
- należy organizować spotkania z ofiarami przemocy,
- należy organizować debaty i spotkania w mniejszych zespołach lub poszczególnych szkołach,
- należy organizować warsztaty doskonalące umiejętność wyrażania uczuć, komunikowania się oraz treningi asertywności.

Podinspektor Robert Olewniczak

Wnioski przedstawił i dyskusję podsumował Naczelnik Wydziału Prewencji Komendy Powiatowej Policji w Płońsku podinspektor Robert Olewniczak.

Warsztaty z okazji Dnia Dziecka 30 V 2014

W piątek, 30 maja 2014 r., odbyły sie warsztaty z okazji Dnia Dziecka zorganizowane przez Samorząd Uczniowski.

Po czterech godzinach lekcyjnych uczniowie mieli możliwość rozwijania swoich zainteresowań poprzez warsztaty fizyczne, chemiczne czy artystyczne, ale także mogli się zrelaksować i równie dobrze bawić, grając w gry strategiczne lub oglądając filmy (do wyboru były: komedie romantyczne, komedie polskie, komedie zagraniczne, horrory, dramaty, thrillery)

Warsztaty fizyczne

Warsztaty chemiczne

Warsztaty artystyczne

Oprócz tego uczniowie mieli okazję poznać kulturę hiszpańską, nauczyć się tańca towarzyskiego, własnoręcznie zrobić ramki do zdjęć, jak również nauczyć się szyć. Nie zabrakło także rywalizacji sportowej, ponieważ w tym czasie odbywał się w szkolny turniej siatkówki oraz warsztaty z koszykówki i tenisa stołowego.

Warsztaty filmowe

Gry strategiczne

Warsztaty kultury hiszpańskiej

Warsztaty sportowe

Warsztaty w pracowni MCK „Po co mi to"

Nauka tańca w Skorp Dance Studio

Mamy nadzieję, że ten pomysł będzie kontynuowany również w przyszłych latach – jest to świetny sposób na świętowanie Dnia Dziecka i dobra okazja, by rozwijać swoje zainteresowania lub nauczyć się czegoś nowego.

Milena Przybyszewska (2a1)

XIII Międzynarodowa Olimpiada Języka Rosyjskiego

W dniach **5-12 VI 2014 r**. tegoroczny absolwent naszego liceum, laureat XLIV Olimpiady Języka Rosyjskiego (2013 r.), **Adrian Wierzchowski**, wziął udział w XIII Międzynarodowej Olimpiadzie Języka Rosyjskiego w Moskwie.

Arian był jednym z siedmiorga Polaków uczestniczących w olimpiadzie, na którą przyjechały delegacje z 29 państw świata, m. in. Kirgistanu, Tadżykistanu, Chin, Azerbejdżanu, Finlandii, Holandii, Francji, Niemiec, USA, Estonii, Łotwy, Litwy, Słowacji.

Uroczyste otwarcie olimpiady odbyło się przed Instytutem im. A. Puszkina, gdzie jej uczestników powitali m.in. Minister Nauki Rosji oraz przewodnicząca Komitetu Organizacyjnego.

Zmagania konkursowe podzielone były na trzy części: pierwsza to prezentacja multimedialna lub sprawdzian pisemny, dwie pozostałe to rozmowy z komisją poświęcone państwu rosyjskiemu.

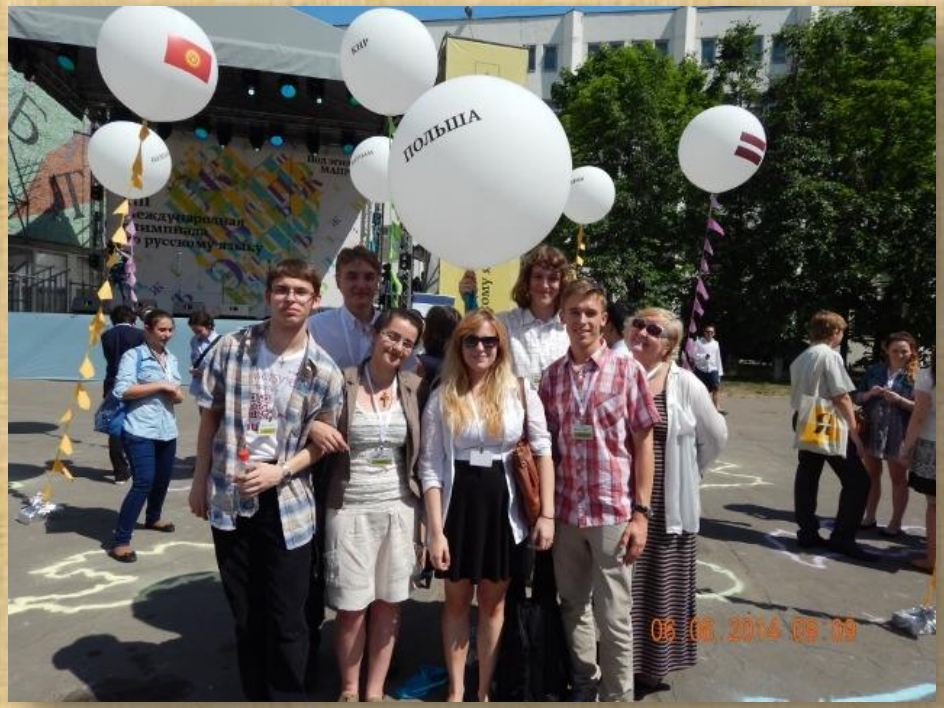

Polskę reprezentowała siedmioosobowa grupa młodzieży (na zdj. Adrian drugi od prawej)

Adrian z kolegą z Tadżykistanu w Instytucie im. A. Puszkina

Organizatorzy olimpiady zapewnili jej uczestnikom wiele atrakcji. Młodzież miała możliwość zwiedzenia Kremla, zobaczenia i sfotografowania najbardziej znanych zabytków Moskwy, takich jak: Car Puszka, Car Kołokoł, Sobór Uspieński. Piękno miasta podziwiać można było również w trakcie rejsu po rzece Moskwie luksusowym królewskim jachtem. Z kolei niesamowitych wrażeń artystycznych dostarczyło uczestnikom zawodów przedstawienie w Cyrku Nikulina.

W czasie wolnym, który można było wykorzystać według własnego uznania, grupa polska zdecydowała się na spacer po Moskwie, podczas którego zobaczyła Stary Arbat, Plac Czerwony z Cerkwią Wasyla Błogosławonego, Mauzoleum Lenina, Państwowym Muzeum Historycznym i GUM-em.

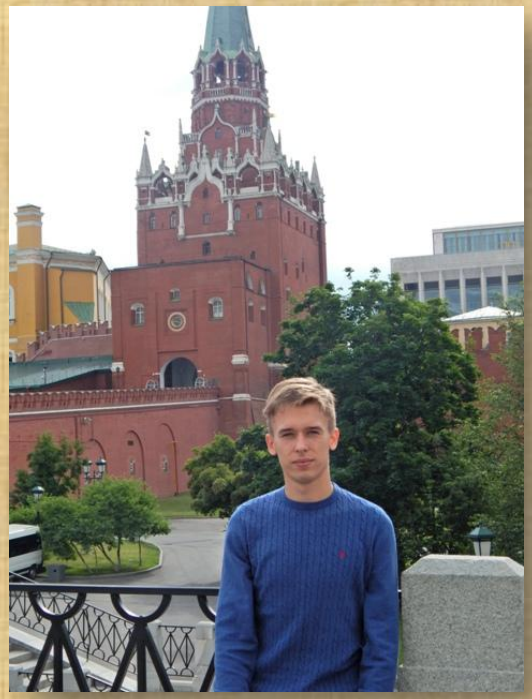

Pamiątkowe zdjęcia z Kremla

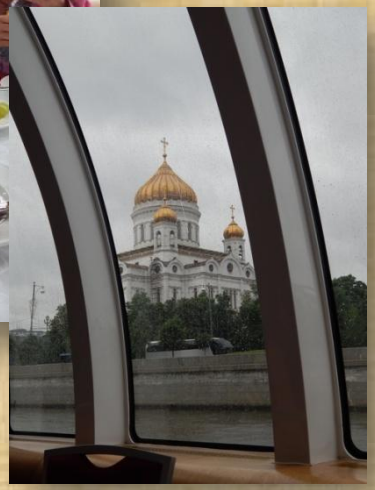

Piękno miasta Adrian mógł podziwiać również w trakcie rejsu luksusowym królewskim jachtem

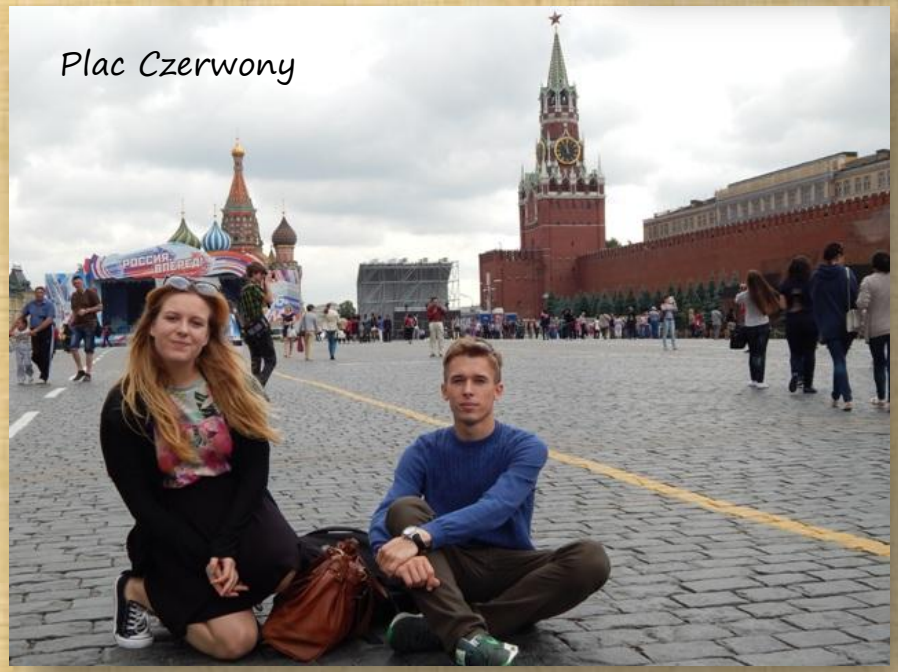

GUM

Dla Adriana uczestnictwo w olimpiadzie było wielką przygodą – dzięki niej miał możliwość zwiedzenia Moskwy, poznania wielu młodych ludzi z całego świata i doskonalenia znajomości języka rosyjskiego. Niewątpliwie ciekawe jest skonfrontowanie naszych wyobrażeń o danej kulturze – z jej doświadczeniem.

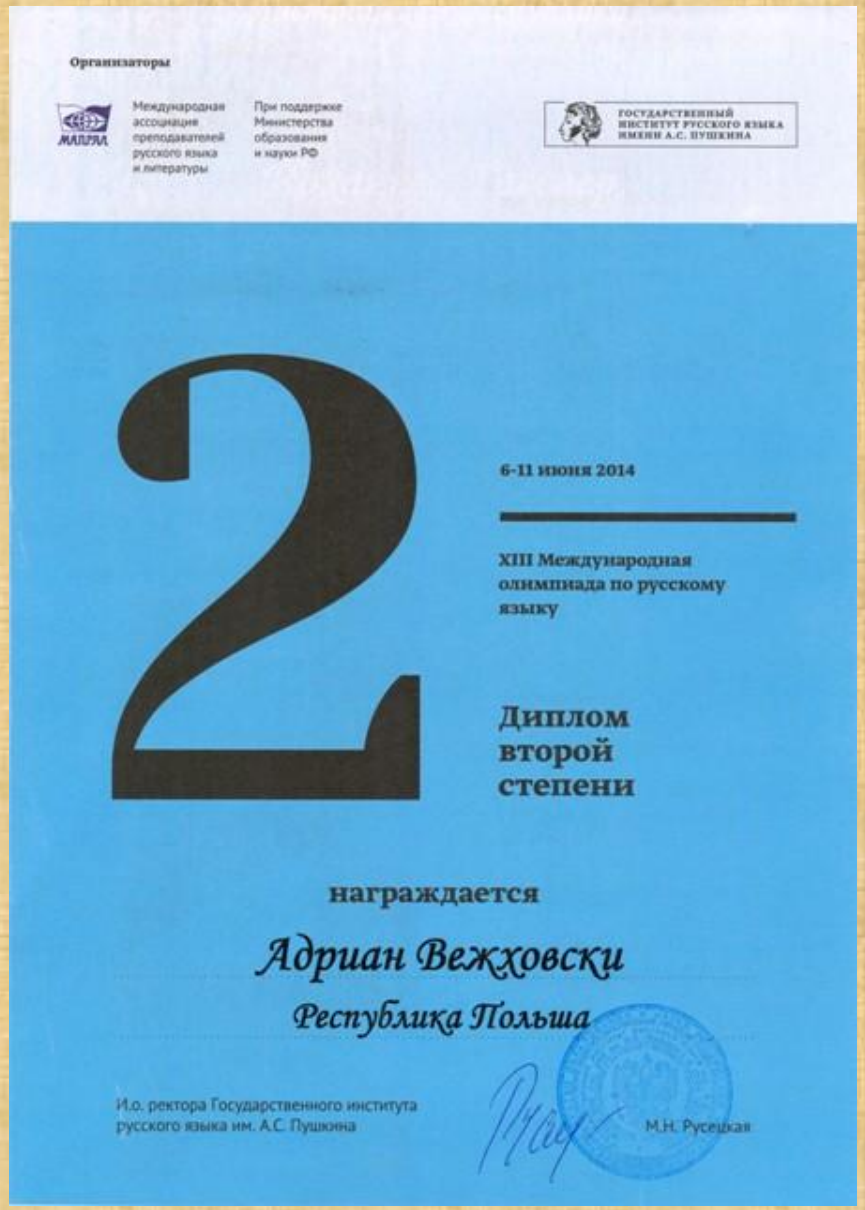

Организаторы

Международная ассоциация преподавателей русского языка и литературы

При поддержке Министерства образования и науки РФ

ГОСУДАРСТВЕННЫЙ ИНСТИТУТ РУССКОГО ЯЗЫКА ИМЕНИ А.С. ПУШКИНА

2

6-11 июня 2014

XIII Международная олимпиада по русскому языку

Диплом второй степени

награждается

Адриан Вежховски

Республика Польша

И.о. ректора Государственного института русского языка им. А.С. Пушкина

М.Н. Русецкая

Adrian otrzymał dyplom za zajęcie II miejsca

Kuźnia Mistrzów Mowy Polskiej

9 czerwca 2014 roku, w samo południe w Sali Koncertowej Zamku Królewskiego w Warszawie po raz czternasty wręczone zostały nominacje do tytułu Mistrza Mowy Polskiej oraz po raz czwarty **Kuźni Mistrzów Mowy Polskiej**.

Nominowani do tytułu Kuźni Mistrzów Mowy Polskiej 2014

Mistrz Mowy Polskiej

Kuźnia Mistrzów Mowy Polskiej 2014

Akademii Mistrzów Mowy Polskiej

Zespół Szkół (gimnazjum i liceum)
imienia Henryka Sienkiewicza w Płońsku

Szkoła na Złotej Liście najlepszych szkół polskich w nadzwyczajny sposób kontynuująca przesłanie swego Patrona – Wielkiego Mistrza polszczyzny, który powiedział: „Jeśli się kocham – to w języku polskim!". Wymownym przykładem jak działa tam Kuźnia tego języka świadczy fakt ilości laureatów Olimpiady Literatury i Języka Polskiego. Tylko w roku 2013 otrzymało ten tytuł sześciu uczniów!!! Podobna liczba pojawia się tam od wielu lat. Młodzież uzyskuje także laury olimpijskie w Olimpiadach: Filozoficznej i Historycznej.

Co roku organizowane są oryginalne, ciekawe konkursy: inscenizacji fragmentów dzieł autora „Trylogii", interpretacji jego wspaniałych utworów, deklamacji wybranych kart.

Rewelacyjne wyniki przyniósł konkurs na „List do Patrona". W dobie smsów i e-maili młodzież Zespołu Szkół im. Henryka Sienkiewicza w Płońsku zaprezentowała niezwykłą umiejętność twórczości epistolarnej. Listy zawierają zarówno motywację – dlaczego twórczość Sienkiewicza jest ciągle młodzieży bliska, jakie wartości w niej odkrywają i dzisiaj, co czerpią z losów jego bohaterów? Osobną, a ważką kategorią konkursów są wiersze na temat biografii autora i jego bohaterów, a także świetne fraszki. Plon tych konkursów jest przygotowany do wydania.

Szkoła organizuje także konkursy w dziedzinie lingwistycznej – dające młodzieży szansę konfrontacji różnych języków z pięknem języka ojczystego.

Znakomite grono pedagogiczne stworzyło dla młodzieży prawdziwą kuźnię wiedzy i miłości dla języka i literatury polskiej. Zwieńczenie naszą nagrodą byłoby jeszcze jednym bardzo istotnym i docenionym bodźcem dla tych wspaniałych nauczycieli, realizujących przesłanie Henryka Sienkiewicza, który nazwał ich powołanie „najszczytniejszym".

Kandydaturę zgłasza Barbara Wachowicz laureatka tytułu Mistrz Mowy Polskiej Vox Populi I Edycji.

Barbara Wachowicz

Decyzją Akademii Mistrzów Mowy Polskiej, skupiającej laureatów wszystkich poprzednich edycji, sześć instytucji uzyskało nominacje do tytułu Kuźni Mistrzów Mowy Polskiej. Wyróżnienie to przyznawane jest placówkom publicznym zaangażowanym w krzewienie kultury i piękna mowy ojczystej.

Wśród nominowanych znalazła się także – co stanowi duże wyróżnienie – nasza szkoła, której kandydaturę zgłosiła pisarka, wieloletnia przyjaciółka szkoły, pani Barbara Wachowicz.

Nominację dla naszej szkoły odebrał pan dyrektor Ryszard Buczyński, który uczestniczył w uroczystości wraz z polonistkami – p. Martą Domańską i p. Justyną Sarzalską oraz uczennicami – finalistkami Konkursu Polonistycznego dla gimnazjum i Olimpiady Literatury i Języka Polskiego – Martyną Ostrowską, Jagodą Witkowską, Natalią Zadrogą, Igą Szabat i Klaudią Sarzalską.

Zwycięzców poznamy 29 września 2014 r. podczas Gali Finałowej w Teatrze Miejskim w Gdyni.

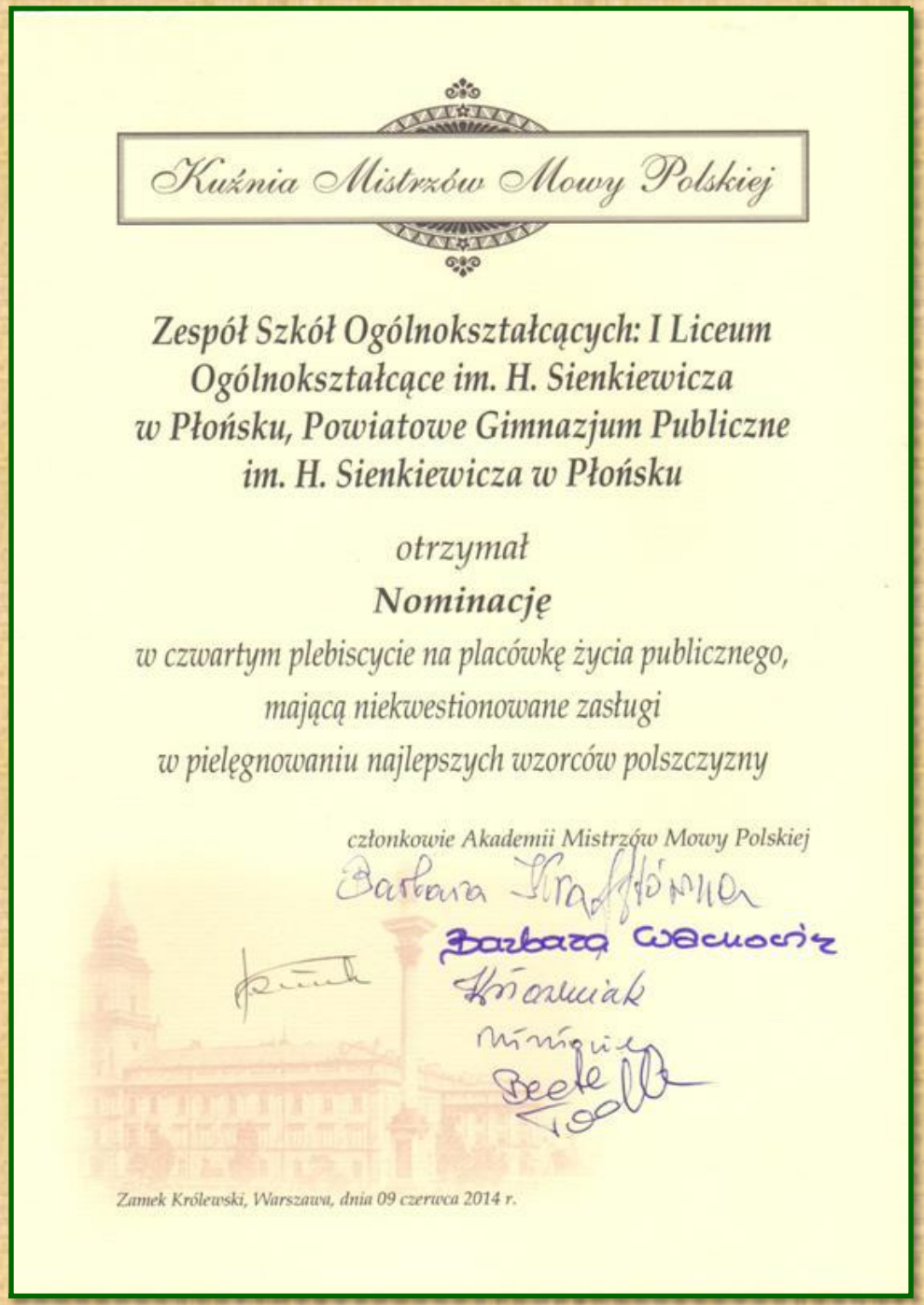

Kuźnia Mistrzów Mowy Polskiej

Zespół Szkół Ogólnokształcących: I Liceum Ogólnokształcące im. H. Sienkiewicza w Płońsku, Powiatowe Gimnazjum Publiczne im. H. Sienkiewicza w Płońsku

otrzymał

Nominację

w czwartym plebiscycie na placówkę życia publicznego, mającą niekwestionowane zasługi w pielęgnowaniu najlepszych wzorców polszczyzny

członkowie Akademii Mistrzów Mowy Polskiej

Barbara Wachowicz

Zamek Królewski, Warszawa, dnia 09 czerwca 2014 r.

Dni Kultury Japońskiej
12, 13 VI 2014

W dniach 12-13 VI 2014 r. odbyły się w naszej szkole Dni Kultury Japońskiej. Ich organizatorem było działające w naszej szkole Koło Kultury Japońskiej HINODE.

W programie obchodów znalazły się:

- muzyka japońska w radiowęźle
- wystawa origami, mangi i rysunków naszych uczniów
- warsztaty z kultury Japonii, kaligrafii oraz origami
- karaoke
- projekcja filmu studia Ghibli "W krainie Bogów,,
- maraton anime

Prowadząca warsztaty Aleksandra Kowalska, tegoroczna absolwentka naszego liceum, od lat fascynuje się kulturą japońską i stara się przekazywać swoją wiedzę na temat Japonii młodszym kolegom

Warsztaty z origami i kaligrafii

Nauka kaligrafii

Podziwianie sztuki origami

IV Warszawski Konkurs

Piosenki Niemieckojęzycznej

W bieżącym roku odbył się IV Warszawski Konkurs Piosenki Niemieckojęzycznej Dachl-Lieder-Wettbewerb, którego organizatorem jest Polskie Stowarzyszenie Nauczycieli Języka Niemieckiego pod patronatem ambasadorów Niemiec, Austrii i Szwajcarii. W konkursie biorą udział uczniowie szkół podstawowych, gimnazjów i liceów ogólnokształcących z całego województwa mazowieckiego.

Martyna Małecka i Anita Wrońska

W eliminacyjnych przesłuchaniach konkursowych w dniu 18 V 2014 r. wzięły udział cztery uczennice naszej szkoły. W kategorii gimnazjum reprezentowały nas: Natalia Zadroga (3z) i Martyna Małecka (2w), zaś w kategorii liceum – Anita Wrońska (1a3) i Aleksandra Leoniak (2b2). Opiekunami wokalistek były germanistki – pani Ewa Koperska i pani Iwona Lewandowska.

Martyna i Anita wraz z germanistką p. Iwoną Lewandowską przed rozpoczęciem gali

W piątek, **13 VI 2014 r.**, w Wyższej Szkole Menedżerskiej w Warszawie odbyła się uroczysta gala na zakończenie konkursu, połączona z wręczeniem nagród, wyróżnień oraz dyplomów. Wśród laureatów znalazły się dwie nasze uczennice: **Martyna Małecka** w swojej kategorii zajęła **3. miejsce**, natomiast **Anita Wrońska 2. miejsce**.

Gala finałowa konkursu – na scenie wśród laureatów Martyna i Anita

Odbiór nagród i występy finałowe naszych laureatek

Zarówno uczennice, jak i nauczycielki zostały nagrodzone cennymi nagrodami książkowymi i rzeczowymi. Sponsorzy ufundowali także zwycięzcom kursy językowe w Instytucie Goethego w Warszawie.

Wizyta młodzieży z Ukrainy 13 VI 2014

W dniach 12-15 VI 2014 r. na zaproszenie płońskiego samorządu powiatowego przebywała w naszym mieście 8-os. grupa młodzieży wraz z opiekunami z ukraińskiego Rejonu Kovelskiego.

W piątek, 13 VI goście z Ukrainy odwiedzili naszą szkołą. W auli odbyło się spotkanie z władzami powiatowymi - starostą p. Janem Mączewskim, przewodniczącą Rady Powiatu p. Małgorzatą Muchą, a także panem dyrektorem Ryszardem Buczyńskim oraz uczniami naszego licem i Zespołu Szkół nr 2.

Spotkanie w auli szkolnej

W sali gimnastycznej odbył się także polsko-ukraiński mecz siatkówki.

Goście z Ukrainy mieszkali w internacie naszej szkoły

Młodzież polska i ukraińska wspólnie spędzała wolny czas

Projekty edukacyjne
18 VI 2014

W środę, 18 VI 2014 r. w auli szkolnej odbyła się prezentacja projektów edukacyjnych uczniów 2. klas naszego gimnazjum.
Udział w projekcie edukacyjnym jest obowiązkowy dla wszystkich uczniów gimnazjum i stanowi jeden z warunków ukończenia szkoły.

Projekt edukacyjny jest realizowany przez zespół uczniów pod opieką nauczyciela.
W bieżącym roku szkolnym gimnazjaliści zaprezentowali następujące projekty:

- 25 lat wolności w Polsce
- Sposoby wyrażania miłości przez współczesnych ludzi
- Znaczenie zjawiska elektryzowania ciał w przyrodzie i życiu człowieka
- Piosenka jako kulturowy manifest
- Złudzenia optyczne
- Ile źdźbeł trawy znajduje się na stadionie miejskim
- Ciekawe strony Płońska – ścieżką rowerową wokół ciekawych miejsc
- Dlaczego warto uczyć się języka angielskiego?
- Humor brytyjski – główne cechy i przykłady
- Postawa młodzieży wobec cyberprzemocy

Prezentacja multimedialna jednego z projektów

Prezentacja projektów w auli szkolnej

Prezentacja projektów w auli szkolnej

Dni Kultury Polskiej 24 - 25. 06. 2014

W dniach 24-25 VI 2024 r. odbyły się w naszej szkole **Dni Kultury Polskiej** przygotowane pod kierunkiem polonistki, pani Edyty Zielińskiej.

We wtorek, 24 VI, zorganizowany został **I Szkolny Festiwal Młodych Talentów**, na którym uczniowie gimnazjum i liceum przedstawili utwory muzyczne reprezentujące polską muzykę klasyczną i popularną. Celem festiwalu było przedstawienie społeczności szkolnej młodych pasjonatów tej muzyki.

Jako pierwsza na scenie wystąpiła Klaudia Zielińska (1c1), która zagrała na fortepianie dwa utwory Fryderyka Chopina.

Konferansjerka
Dominika Banaszewska (2b2)

Klaudia
Zielińska

Następnie, w duecie z Sebastianem Krajewskim (2b2) grającym na trąbce, Klaudia wykonała utwór "Cavatina" Karola Kurpińskiego.

Piosenkę *Malowany ptak*, popularnego zespołu *Dżem*, zaśpiewała Monika Kowalewska (1w) wraz z zespołem w składzie: gitary – Maciej Andrzejczyk (2w) i Michał Bańka (2z) oraz gościnnie młody perkusista Wojtek Andrzejczyk – uczeń Szkoły Podstawowej nr 2.

Klaudia Zielińska i Sebastian Krajewski

Monika Kowalewska

Michał Bańka

Maciej Andrzejczyk

Wojtek Andrzejczyk

Natomiast zespół w składzie: Sebastian Krajewski (2b2) – gitara, Michał Bańka (2z) – gitara i Patryk Nowakowski (1a3) - perkusja akompaniował Karolinie Iwańczyk (1c1) i Anicie Wrońskiej (1a3), które zaśpiewały piosenkę „Wehikuł czasu".

W środę, 25 VI, odbył się **Dzień Polskiego Filmu**. Młodzież miała okazję obejrzeć klasykę polskiego kina, m. in. dzieła Andrzeja Wajdy, Romana Polańskiego, Krzysztofa Kieślowskiego czy Stanisława Barei.

Na korytarzu można było obejrzeć także wystawę poświęconą najwybitniejszym polskim aktorom.

Wystawa poświęcona polskim aktorom

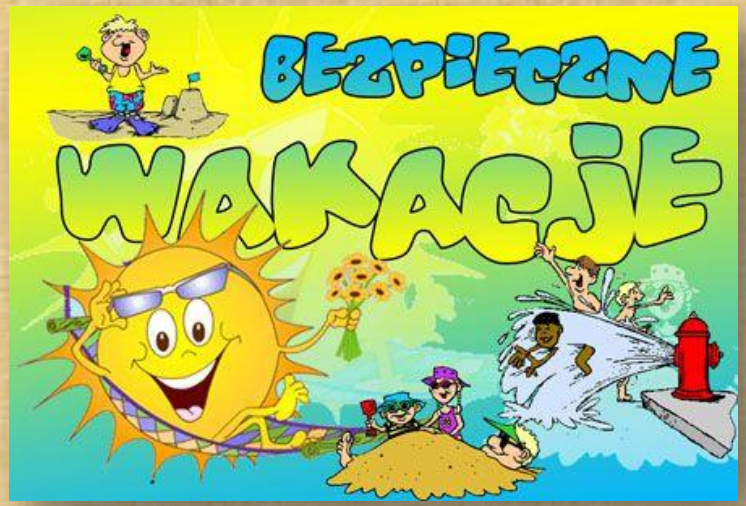

Wzorem poprzednich lat, w przeddzień zakończenia roku szkolnego, **26 VI 2014 r.**, uczniowie gimnazjum i liceum wzięli udział w akcji **„Bezpieczne wakacje”**, której celem jest przygotowanie młodzieży do podejmowania bezpiecznych zachowań w czasie letniego wypoczynku oraz kształtowanie właściwych nawyków związanych z bezpieczeństwem.

Młodzież wysłuchała prelekcji przedstawiciela Sanepidu – pani Anny Ozimkiewicz oraz policji – asp. Marcina Sztabnika, którzy zapoznali uczniów z różnego rodzaju zagrożeniami w czasie letniego wypoczynku i sposobami szybkiego na nie reagowania.

Pogadanka na temat bezpiecznych wakacji dla uczniów gimnazjum

Apel ekologiczny

26. 06. 2014

Karolina Zielińska i Daria Cygańska

W czwartek, 26 VI 2014 r., odbył się apel ekologiczny, który został przygotowany przez uczniów z klasy 3w pod kierunkiem nauczycielki biologii, pani Ewy Kaźmierczak.

Apel rozpoczął się prezentacją multimedialną dotyczącą pachnicy dębowej – bardzo rzadkiego gatunku chrząszcza, objętego ścisłą ochroną gatunkową.

NATURA 2000

Następnie uczennice przedstawiły główne założenia programu Natura 2000, którego celem jest utworzenie w krajach Unii Europejskiej wspólnego systemu (sieci) obszarów objętych ochroną przyrody.

Największy aplauz publiczności wywołały jednak dwie scenki pt. *Dżdżownica* i *Jeż*, których motywem przewodnim było hasło: *Małe czy duże – przyda się naturze.*

W scenkach wystąpili: Marceli Kosiński, Jakub Grzymała, Dominik Dąbkowski i Rafał Kamiński

Podsumowanie roku sportowego

26 VI 2014

W czwartek, **26 VI 2014 r.** odbyły się apele podsumowujące osiągnięcia sportowe gimnazjalistów i licealistów w kończącym się roku szkolnym 2013/2014. Wyniki sportowe uczniów zaprezentowali całej społeczności szkolnej nauczyciele wychowania fizycznego – pan Marek Goliasz i pan Robert Goszczyński.

Pan Marek Goliasz, pani wicedyrektor Ewa Koperska i pan Robert Goszczyński

W roku szkolnym 2013/2014 uczniowie naszej szkoły brali udział w zawodach sportowych organizowanych przez Powiatowy Szkolny Związek Sportowy, Miejskie Centrum Sportu i Rekreacji w Płońsku i Szkolny Związek Sportowy w Ciechanowie. Kilkoro uczniów startowało także w zawodach rangi Mistrzostw Polski. W rywalizacji sportowej szkół ponadgimnazjalnych naszego powiatu zajęliśmy **II miejsce**. Natomiast w rywalizacji szkół gimnazjalnych zajęliśmy **miejsce VII**.

Gimnazjum

Największe osiągnięcia indywidualne:

- **Andrzejczyk Maciej** 2w – I miejsce w Mistrzostwach Polski juniorów młodszych w taekwondo
- **Damian Żmijewski** 3z – II miejsce w Mistrzostwach Rejonu w tenisie stołowym
- **Marcel Nalborski** 2w – II miejsce w Mistrzostwach Rejonu w skoku wzwyż
- **Adam Białęcki** 2w – V miejsce w Mistrzostwach Rejonu w biegu na dystansie 1000 m.

Największe osiągnięcia zespołowe:

I miejsce
w Mistrzostwach Rejonu
w pływaniu dziewcząt
I miejsce w
Mistrzostwach Rejonu
w pływaniu chłopców
II miejsce
w Mistrzostwach Powiatu
w koszykówce chłopców
V miejsce
w Mistrzostwach Powiatu
w piłce siatkowej

Wyniki
współzawodnictwa
sportowego klas
gimnazjalnych w roku
szkolnym 2013/14:

I miejsce – klasa 2w
II miejsce – klasa 2z
III miejsce – klasa 3w

Wręczanie pucharów i dyplomów za osiągnięcia sportowe uczniom gimnazjum

Liceum

Największe osiągnięcia indywidualne:

- **Dawid Lis** 2a3 – IV miejsce w halowych Mistrzostwach Polski w biegu na 110m przez płotki do lat 18; VI miejsce w halowych mistrzostwach Polski w biegu na 400m do lat 20; I miejsce w Mistrzostwach Rejonu w biegu sztafetowym 4x100m.
- **Monika Osica** 1c1 – VIII miejsce w pięcioboju lekkoatletycznym w Halowych Mistrzostwach Polski do lat 18
- **Natalia Gorczyńska** 1c1– XI miejsce w pchnięciu kulą w halowych Mistrzostwach Polski do lat 18
- **Krzysztof Krzyżanowski** 2a2– XIX miejsce w biegu na 100m w Mistrzostwach Polski do lat 18; I miejsce Mistrzostwach Rejonu w biegu na 100m i 4x400m

Największe osiągnięcia zespołowe:

I miejsce w Mistrzostwach Rejonu w koszykówce dziewcząt (czwarty raz z rzędu nasza szkoła zajęła I miejsce).
I miejsce w Mistrzostwach Rejonu w sztafetowych biegach przełajowych dziewcząt
I miejsce w Mistrzostwach Rejonu w biegu sztafetowym 10x1000 m chłopców
I miejsce w sztafetowym biegu 4x100m chłopców
III miejsce w Mistrzostwach Rejonu w koszykówce chłopców
II miejsce w Mistrzostwach Powiatu w piłce siatkowej dziewcząt
II miejsce w Mistrzostwach Powiatu w piłce siatkowej chłopców
II miejsce w Mistrzostwach Powiatu w piłce ręcznej dziewcząt
III miejsce w Mistrzostwach Powiatu w piłce ręcznej chłopców

Foto: Płońszczak

Koszykarki – mistrzynie rejonu wraz z trenerem p. Markiem Goliaszem

Wyniki współzawodnictwa sportowego klas licealnych w roku szkolnym 2013/14:

I miejsce – klasa 1a2
II miejsce – klasa 1c1
III miejsce – klasa 2a3

Za duże zaangażowanie w życie sportowe szkoły wyróżniony został uczeń klasy 1a2 **Jakub Palmowski**.

Wszyscy wyróżnieni uczniowie otrzymali pamiątkowe dyplomy lub puchary.

Jakub Palmowski (1a2)

Wręczanie pucharów i dyplomów za osiągnięcia sportowe uczniom liceum

ZAKOŃCZENIE ROKU SZKOLNEGO 27 VI 2014

Zakończenie zajęć lekcyjnych to jedno z milszych wydarzeń w kalendarzu roku szkolnego. Uroczystość, która w naszej szkole odbywa się już po raz 96., rozpoczęła się o godz. 9.00.

Radosne oczekiwanie na rozpoczęcie uroczystości

Wprowadzenie sztandaru liceum

Grono pedagogiczne

Po wprowadzeniu pocztu sztandarowego liceum i odśpiewaniu hymnu narodowego głos zabrał pan dyrektor Ryszard Buczyński, który powitał wicestarostę – pana Andrzeja Stolpę, nauczycieli oraz uczniów klas 1. i 2. liceum, a następnie dokonał krótkiego podsumowania kończącego się roku szkolnego.

Wystąpienie pana dyrektora Ryszarda Buczyńskiego

W 12 klasach licealnych naukę zakończyło 392 uczniów. W wyniku klasyfikacji indywidualnej bardzo dobre wyniki w nauce uzyskało 54 uczniów, natomiast dobre – 134 uczniów.

Świadectwa z wyróżnieniem otrzymają:

- **Klaudia Sarzalska** (2b1) – 5,12
- **Weronika Gizińska** (1c1) – 5,00
- **Alicja Lasikowska** (1c1) – 5,00
- **Monika Marciniak** (2b1) – 5,00
- **Anna Adamska** (2c) – 4,91
- **Julita Bluszcz** (2c) – 4,90
- **Aleksandra Krupińska** (1c1) – 4,89
- **Wiktoria Iwanow** (1a1) – 4,81
- **Natalia Wesołowska** (1a1) – 4,81
- **Dominik Górczyński** (2a1) – 4,80
- **Monika Kujawska** (2b1) – 4,80
- **Klaudia Kołodziejczyk** (2b1) – 4,80
- **Alicja Marczewska** (1c1) – 4,79
- **Marta Grenadier** (1a1) – 4,78
- **Eliza Kozłowska** (2b1) – 4,77
- **Martyna Jabłonowska** (1b) – 4,75
- **Anna Dobrowolska** (1b) – 4,75

Zgłoszonych zostało 5 wniosków o niepromowanie – wszyscy ci uczniowie mają prawo do zdawania egzaminu poprawkowego, mają więc jeszcze szansę promocji do następnej klasy.

Osiąganie dobrych wyników w nauce jest nierozerwalnie związane z frekwencją, a ta pozostawia wiele do życzenia – w bieżącym roku szkolnym wyniosła 91,31 %. Na szczególną pochwałę zasługuje więc grupa 15 uczniów, którzy nie opuścili ani jednego dnia w ciągu roku szkolnego.

Biorąc pod uwagę wszystkie kryteria szkolnego regulaminu współzawodnictwa międzyklasowego, ustalono następujące wyniki:

I miejsce zajęła **klasa 1a1** – 933 pkt.

II miejsce zajęła **klasa 1a2** – 830 pkt.

Klasy te otrzymają od Rady Rodziców nagrody pieniężne w wysokości 1500 zł (I miejsce) i 1000 zł (II miejsce).

Kończący się rok szkolny był dla naszej szkoły udanym rokiem w rywalizacji olimpijskiej – nasi uczniowie odnieśli znaczące **sukcesy w olimpiadach i konkursach przedmiotowych**.
Na szczególne podkreślenie zasługują osiągnięcia:

Adriana Wierzchowskiego (3c1) – II miejsce w XIII Międzynarodowej Olimpiadzie Języka Rosyjskiego w Moskwie
Dominika Górczyńskiego (2a1) - finalisty XXIX Olimpiady Wiedzy Ekologicznej oraz laureata 50. Ogólnopolskiego Konkursu Chemicznego im. prof. Antoniego Swinarskiego
Michaeli Jarosławskiej (2a1) - finalistki XLIV Olimpiady Literatury i Języka Polskiego
Mileny Przybyszewskiej (2a1) - finalistki XXXVIII Olimpiady Artystycznej (sekcja historii muzyki)
Klaudii Sarzalskiej (2b1) - finalistki XLIV Olimpiady Literatury i Języka Polskiego
Igi Szabat (1b) - finalistki XLIV Olimpiady Literatury i Języka Polskiego
Anny Sobczyńskiej (2c) - wyróżnienie w eliminacjach okręgowych XLV Olimpiady Języka Rosyjskiego
Do tego grona należy dodać tegorocznych absolwentów szkoły: **Annę Bieniek** (3f) – finalistkę XLIV Olimpiady Literatury i Języka Polskiego oraz **Marcina Lewandowskiego** (3a) i **Huberta Szczecha** (3a) – finalistów 55. Olimpiady Wiedzy o Polsce i Świecie Współczesnym.

Największe indywidualne **osiągnięcia sportowe** odnieśli:

- **Dawid Lis** (2a3)- IV miejsce w halowych Mistrzostwach Polski w biegu na 110m przez plotki do lat 18; VI miejsce w halowych mistrzostwach Polski w biegu na 400m do lat 20; I miejsce w Mistrzostwach Rejonu w biegu sztafetowym 4x100m.
- **Monika Osica** (1c1)- VIII miejsce w pięcioboju lekkoatletycznym w halowych Mistrzostwach Polski do lat 18
- **Natalia Górczyńska** (1c1)- XI miejsce w pchnięciu kulą w halowych Mistrzostwach Polski do lat 18
- **Krzysztof Krzyżanowski** (2a3) - XIX miejsce w biegu na 100m w Mistrzostwach Polski do lat 18; I miejsce Mistrzostwach Rejonu w biegu na 100m i 4x400m.

Drużyna naszej szkoły w składzie: **Alicja Ostrowska** (3a), **Aleksandra Rybacka** (3c1), **Jakub Jaskulski** (3c1), **Rafał Kalinowski** (2a1) i **Karol Machnacki** (3a) zajęła **I miejsce** w Mistrzostwach Okręgowych Pierwszej Pomocy oraz II miejsce w 22. Wojewódzkich Mistrzostwach Pierwszej Pomocy (ustępując tylko profesjonalnym ratownikom medycznym).

Dyrektor R. Buczyński

Kończąc swoje wystąpienie, pan dyrektor życzył całej społeczności szkolnej wielu słonecznych dni w czasie wakacyjnego wypoczynku, a następnie wręczył świadectwa promocyjne i nagrody wyróżniającym się uczniom.

Michaela Jarosławska

Iga Szabat

Klaudia Sarzalska

Milena Przybyszewska

Anna Sobczyńska

Weronika Gizińska

Monika Marciniak

Anna Adamska

Julita Bluszcz

Aleksandra Krupińska

Wiktoria Iwanow

Natalia Wesołowska

Klaudia Kołodziejczyk

Monika Kujawska

Alicja Marczewska

Marta Grenadier

Eliza Kozłowska

Martyna Jabłonowska

Anna Dobrowolska

Dawid Lis

Natalia Górczyńska

Monika Osica

Krzysztof Krzyżanowski

Aleksandra Milewska otrzymała nagrodę za pracę w Samorządzie Uczniowskim

Po wręczeniu nagród głos zabrał pan wicestarosta Andrzej Stolpa, który pogratulował młodzieży i nauczycielom osiągniętych wyników, a także życzył wszystkim miłych wakacji.

Pan wicestarosta Andrzej Stolpa

Oficjalną część uroczystości zakończyło wyprowadzenie sztandaru.

Uroczystość uświetnił program artystyczny w wykonaniu zespołu muzycznego pod kierunkiem pana Rafała Szymańskiego, uczniów z Koła Kultury Żywego Słowa, którego występ przygotowała pani Teresa Dworecka oraz szkolnego kabareciarza – Filipa Rudnickiego (2z).

Zespół
Buczące Rysie

Występ Koła Kultury Żywego Słowa

Zespół wokalno-instrumentalny

Zespół zaprezentował kilka znanych piosenek m. in.
W dzień gorącego lata czy We Are the Champions

Filip Rudnicki zaprezentował skecz o komarze

Uczniowie PGP

Zakończenie roku szkolnego dla uczniów Powiatowego Gimnazjum Publicznego rozpoczęło się o godz. 10.30 wprowadzeniem sztandaru PGP i odśpiewaniem Mazurka Dąbrowskiego.

Wszystkich uczestników uroczystości – pana wicestarostę Andrzeja Stolpę, pana dyrektora Ryszarda Buczyńskiego, grono pedagogiczne i uczniów – powitała pani wicedyrektor Grażyna Pydynowska, po czym przedstawiła osiągnięcia gimnazjalistów w roku szkolnym 2013/14.

Pan wicestarosta Andrzej Stolpa
i pan dyrektor Ryszard Buczyński

Poczet sztandarowy PGP

W bieżącym roku szkolnym do Powiatowego Gimnazjum Publicznego uczęszczało 207 uczniów. Wszyscy zostali sklasyfikowani – otrzymają więc świadectwa promocyjne i ukończenia szkoły. Przeciętna ocen ze wszystkich przedmiotów wyniosła 4,53. Uczniowie bardzo dobrzy i dobrzy stanowią łącznie 88% wszystkich uczniów. 22 pierwszoklasistów, 17 drugoklasistów i 31 trzecioklasistów otrzyma świadectwa z wyróżnieniem.
40 gimnazjalistów uzyskało średnią ocen 5,00 lub wyżej. Są to:

Pani wicedyrektor Grażyna Pydynowska

- **Maciej Bednarski** (3z) – 5,57
- **Wojciech Borzęcki** (3z) – 5,36
- **Karolina Urbańska** (3z) – 5,36
- **Jagoda Witkowska** (2z) – 5,31
- **Justyna Małecka** (3w) – 5,29
- **Szymon Rostek** (3z) – 5,29
- **Jan Bałdyga** (2z) – 5,25
- **Weronika Kostrzewa** (3w) – 5,21
- **Barbara Lewandowska** (2w) – 5,19
- **Sebastian Fotek** (2z) – 5,18
- **Rafał Kępczyński** (2z) – 5,18
- **Małgorzata Wołowiec** (1w) – 5,14
- **Marta Zgierska** (3w) – 5,14
- **Maria Żurańska** (3w) – 5,14
- **Wiktoria Domańska** (1w) – 5,07
- **Wojciech Kowalski** (1w) – 5,07
- **Jan Domański** (1z) – 5,07
- **Olga Piechota** (3w) – 5,07
- **Aleksandra Dublas** (3w) – 5,07
- **Paulina Cichalewska** (3w) – 5,07
- **Aleksandra Arseniuk** (3w) – 5,07
- **Elżbieta Majchrzak** (3z) – 5,07
- **Anna Mączyńska** (3z) – 5,07
- **Maciej Andrzejczyk** (2w) – 5,06
- **Adrianna Falenta** (2w) – 5,06
- **Zuzanna Goszczyńska** (2w) – 5,06
- **Weronika Witkowska** (2w) – 5,06
- **Aleksandra Mystkowska** (2z) – 5,06
- **Stanisław Oliszewski** (1w) – 5,00
- **Aleksandra Bartkowska** (1w) – 5,00
- **Monika Kowalewska** (1w) – 5,00
- **Barbara Akpang** (1w) – 5,00
- **Piotr Hondra** (1z) – 5,00
- **Jakub Piotrowski** (1z) – 5,00
- **Michał Rutkowski** (1z) – 5,00
- **Iza Dzitowska** (2w) – 5,00
- **Michał Borawski** (3w) – 5,00
- **Michał Kierzkowski** (3w) – 5,00
- **Justyna Domańska** (3w) – 5,00
- **Piotr Janczarek** (3z) – 5,00

Średnia frekwencja wyniosła 93,26 %. 20 uczniów nie opuściło ani jednego dnia nauki. **Szkolną rywalizację wygrała klasa 3z**.

W roku szkolnym 2013/14 uczniowie gimnazjum odnieśli znaczące sukcesy w konkursach przedmiotowych. Na szczególne wyróżnienie zasługują:

- **Wojciech Borzęcki** (3z) – laureat Konkursu Historycznego
- **Weronika Kostrzewa** (3w) – laureatka Konkursu Historycznego
- **Maciej Bednarski** (3z) – finalista Konkursu Historycznego oraz laureat (3. miejsce) XV Diecezjalnego Konkursu Wiedzy Religijnej "Benedictus" nt. *Bohaterowie biblijni w Księgach Królewskich*
- **Piotr Janczarek** (3z) – finalista Konkursu Historycznego
- **Szymon Rostek** (3z) – finalista Konkursu Chemicznego
- **Martyna Ostrowska** (2w) – finalistka Konkursu Polonistycznego
- **Jagoda Witkowska** (2z) – finalistka Konkursu Polonistycznego
- **Natalia Zadroga** (3z) – finalistka Konkursu Polonistycznego
- **Marta Zgierska** (3w) – finalistka konkursu Języka Angielskiego
- **Justyna Domańska** (3w) – finalistka Konkursu Języka Rosyjskiego
- **Agnieszka Bugalska** (3z) – laureatka Gimnazjalnego Konkursu Wiedzy Biblijnej "HIERONYMUS"
- **Weronika Ostapowska** (3w) – laureatka Gimnazjalnego Konkursu Wiedzy Biblijnej "HIERONYMUS"
- **Jan Bałdyga** (2z) – laureat Konkursu Prymasa Tysiąclecia "Być jak?... Miłość na co dzień"
- **Daria Cygańska** (3w) – laureatka Konkursu Prymasa Tysiąclecia "Być jak?... Miłość na co dzień"
- **Justyna Małecka** (3w) – laureatka Konkursu Prymasa Tysiąclecia "Być jak?... Miłość na co dzień

We współzawodnictwie sportowym najlepsza okazała się klasa 2w, a największy sportowy sukces indywidualny odniósł **Maciej Andrzejczyk** (2w), który został Mistrzem Polski juniorów młodszych w taekwondo.

18 czerwca CKE ogłosiła wyniki egzaminu gimnazjalnego. Wyniki naszego gimnazjum przedstawiają się następująco:

- część humanistyczna – historia i wos – 81,2 %
- część humanistyczna – język polski – 83,7 %
- część matematyczno-przyrodnicza – przyroda – 71,3%
- część matematyczno-przyrodnicza – matematyka – 78,2%
- język angielski (poziom podstawowy) – 95,4%
- język rosyjski (poziom podstawowy) – 86,8%
- język niemiecki (poziom podstawowy) – 86,5%

W skali staninowej wyniki każdej z tych części mieszczą się w 9., czyli najwyższym staninie. 54% wyników indywidualnych w skali centylowej mieści się w przedziale od 90 do 100, co oznacza, że uczniowie, którzy je zdobyli, są wśród 10% najlepszych gimnazjalistów w Polsce.

Pani wicedyrektor Grażyna Pydynowska pogratulowała wszystkim uczniom uzyskanych wyników, a następnie poprosiła pana dyrektora Ryszarda Buczyńskiego o wręczenie świadectw i nagród szczególnie wyróżniającym się gimnazjalistom.

Maciej Bednarski

Wojciech Borzęcki

Weronika Kostrzewa

Jagoda Witkowska

Justyna Małecka

Szymon Rostek

Jan Bałdyga

Piotr Janczarek

Justyna Domańska

Marta Zgierska

Natalia Zadroga

Martyna Ostrowska

Agnieszka Bugalska

Weronika Ostapowska

Maciej Andrzejczyk

Karolina Urbańska

Barbara Lewandowska

Sebastian Fotek

Rafał Kępczyński

Małgorzata Wołowiec

Maria Żurańska

Wicestarosta
pan Andrzej Stolpa

Gratulacje złożył również gimnazjalistom pan wicestarosta Andrzej Stolpa, życząc jednocześnie udanego i bezpiecznego wypoczynku, niezapomnianych wrażeń, interesujących podróży oraz szczęśliwego powrotu do szkoły.

Oficjalną część uroczystości zakończyła ceremonia przekazania sztandaru PGP – poczet złożony z uczniów klas 3. przekazał sztandar drugoklasistom.

Następnie uczestnicy uroczystości obejrzeli program artystyczny (prezentowany wcześniej licealistom), a po nim rozeszli się do sal lekcyjnych na spotkania z wychowawcami.